新申報

今日本報二大張

本館　上海賈西義路二八八號　電話 五二二六〇號 五一六七五號　郵政信箱 三〇三八號
分館　南京路哈同大樓二一六號　電話 一九一〇七號
定價零售每份國幣六分
發行所　大陸新報社

日機進襲浙贛路線
炸毀宜昌渝砲陣地
重創滇粵渝軍事據點倉庫
艦艇掃蕩華北長江獲戰果

艦隊報道部於二月二十三日發表旬日間（十一日至二十日）戰況如次：

一、本旬航空部隊之攻擊目標爲『浙贛路線』宜昌周圍之渝軍砲兵陣地『滇緬路線』及昆明附近之軍事設施。

（一）華中方面，於十四，十五兩日連續轟炸，浙贛路線要衝鄧埠及鷹潭南方之渝軍軍用倉庫，有二處中彈起火，受創奇重，於十五日轟炸克復街，十七日轟炸岳陽北方之監利，安慶南方簽風鎮等地之軍事施設，十七，十九日兩度猛炸宜昌北方之渝軍野砲陣地。

（二）華南方面，於十二日大舉空襲功果橋，投彈命中該橋，當有該橋中央約四分之一之面積被毁墮入河中，已無法修理，此外並炸毁昆明西方山中之倉庫，空襲廣東南方西江江口三角地帶之青非墟，沙富，天亭墟等處渝軍據點，頗獲成効。

二、本旬中日艦艇及陸戰隊，繼續活躍，戒備沿岸，確保水路，及從事維持警備區內之治安工作。

（一）華北方面，有一部份從事戒備諸口（山東半島北部）周圍之日艦艇，掃蕩三山，又與他部隊，急襲青島北方上王埠庄之渝軍兵工廠，渝軍不支潰退，奪獲步槍，『彈丸』盤。

（二）揚子江方面，十三日急襲沙市下遊渡河中之渝方船舶，陸戰隊於十五日在臨湘附近登陸，十七日在赤壁下遊登陸，二十日在荻港上遊登陸，掃蕩附近一帶，並從事宣撫。

（三）警備揚子江下遊三角地帶之江上艦艇，協助陸軍作戰，於十五日在高郵湖西岸，急襲新四軍約三百名，新四軍不支潰退，十六日掃蕩寶應北方涇河鎮，平橋鎮，五涵洞一帶，在平橋鎮與大刀會匪交戰，予以重創，奪獲大刀會旗一面，以及其他甚多，於二十五日在五村（湖州東方）攻擊正在向民衆徵稅之渝軍，渝軍不支逃走，奪獲武器子彈甚多。

（四）肅清舟山列島中之陸戰隊本旬中出擊五次之多，生擒渝軍，並奪步槍，子彈等武器，又十七日在酒(?)山島，有王寶龍等二百廿二名歸降，二十日在大衢山島有遊匪廿五名歸順，均已成立自治會，又目失歲闹工之構築縱貫道路工程，成績甚佳，進展頗速。

（五）警備沿岸中之艦艇，十五日有陸戰隊在舟山群島南方登陸，肅清附近一帶，十九日在松門東北六公里白岩山附近，攻擊渝軍三百名，當場擊斃一百五十名其他不支潰退。

（六）華南方面之艦艇，二十二日協助陸軍作戰，進出於廣東三水上遊蘆苞，控制北江對岸之渝軍，十二日在南日島及其附近，砲擊渝軍陣地及密集部隊予以粉碎，又擊沉滿載渝軍舟艇三艘。

（七）在掃蕩海南島中之陸戰隊，連日出擊，以方審，嘉積，和舍，那大，長坡等要地爲中心，到處擒捉攻擊，約有二十次，重創遊匪，其遺屍一五一具，俘虜十名，奪獲步槍三三支，以及其他戰利品甚多，日方損害輕微，僅一死一傷。

三、從事遮斷航行之日艦艇，在本旬中，檢查約二四〇〇隻之戎克，處分運送彈藥等之船隻有二〇艘。

四、本旬中在揚子江流域起除之水雷爲十八個，其大部份在岳州下游附近發見。

漢口衛生局長赴日考察衛生

△同盟社廿二日福岡電　漢口市政府衛生局長王大德氏，廿二日由上海飛來日本，住博多旅邸，滯在福岡兩三日後，將赴訪東京，大阪，京都，名古屋等地，預定於一月中，視察各方面衛生狀態，及傳染病防疫狀況云。

時論

美租借法案之危險性

甚囂塵上之美國租借法案，在舉世矚目其通過與否之今日，美國自身也引起了空前的爭論，甚於總統羅斯福之宣稱是案乃爲美國今日不可或少之衛國方案，實則這種投機取巧的政策，乃欲遂其稱霸世界野心而已。

就其表面觀之，似乎於美國是有利無害，因爲歐亞兩洲的混亂局面，成爲美國稱霸世界之絕好機會，可以師出有名，又可以乘勢豪奪，在美國有歷史以來所未曾有的一種便宜，是以羅斯福倡之，一般羅斯福之尾巴和之，致有今日最後之討論以待通過了。

而就其實際言之，此次租借法案，對於美國前途，誠有無量之障碍，含着絕對的危險性，前次我們所舉出林白，威廉士，及星期六晚郵週報等言論，對此法案已指出其謬誤不當之底蘊，而今復有美議員四人廣播演說，猛烈攻擊租借法案，其要旨：一，租借法應稱爲參戰法案。二，該法之通過，將使美國加入戰爭，並在美國發生獨裁。三，該法案將授羅斯福總統以空前之權限，使美國加入戰爭。四，通過該法案使美國失去防禦而戰爭將達到美國海岸。

以上這種批判，較上次的理論更爲透徹切實，就是將租借法案所含的危險性，指陳得愈漸顯明了。

再使美國因通過租借法案，又可使於通過後參加了戰爭。那末對於美國的前途，是否如羅斯福所理想會在戰爭中獲得他的欲求，會因此而得遂其稱霸世界之野心。我們可以斷言爲不可能。

第一，世界大戰果因美國而展開，則地域更廣，時間更長，而各參戰國的犧牲亦更大，姑無論軸心國與民主國現行參戰者，將受無窮損失，就是後來參加的美國，既要援助英國與重慶，又要抵抗軸心國家的打擊，其犧牲國力，亦將爲不可知之莫大數量。

第二，展開世界大戰之後，美國絕對不能操必勝之券，即其參加，亦係賭博，至終勝負，尚在未定之天，在勝負未分之際，中途難免民主國家中發生變化，如弱者亡，强者弱，在弱與亡之過程中，又安知不有倒戈者離棄者嗎！果如是，則民主國家之失敗命運較軸心國更爲顯著了。

第三，美國果援展開世界戰爭，自然有其不可動搖之信念，即羅斯福之麻醉宣傳，使國民中領導者，多數擁護，得以實行，苟戰爭一起，經年累月，形勢變成不利，目的無從到達，徒陷人民於水深火熱之中，演成兵連禍結之苦，斯時人心思治，希勤和平，則國內之政潮必起，而國外之戰事不止。到了這個光景，美國的前途，還有什麼光明呢？

茲就這顯而易見的三點指明出來。就是租借法所含的危險性之大者。其他還在事前之變，事中之變，有意想不到之處正多。羅斯福迷於一己稱霸世界之野心，不惜共本國同胞生命財產，尤不惜毁滅人類文化，世界歷史，是迷利而智昏了。

幸而在租借法未通過之前，美國覺悟有識之士已從事批判，攻擊，阻止。這雖然暫時不能發生效力，總算是一個初基，一點種子，有此初基行則可建築和平，有此種子，則可發生和平。在人類需要幸福，世界需要和平的今日，美國民衆不能以羅斯福等之變俘狂妄而聽其爲所欲爲的，希望租借法案之危險性，堪作他們一種有力的警告，使他們覺悟自己過失，回頭是岸。

松岡外交新發展
震動世界耳目
日本一週間外交之展望

△同盟社廿三日東京電　日松岡外交之新展開，以動亂世界爲背景之外交戰，不問爲交戰國或中立國，正散發虛々實實火花之中，於此間日松岡外交之新展開，謂已奪去全世界之耳目，亦不過，帝國外交躍進之姿，已有甚多實例，即於本週中，亦可發現也，前二月十七日起，在莫斯科由建川駐蘇大使與米柯揚外國貿易人民委員間開始之日蘇通商交涉，及已進行中之日蘇漁業本條約之折衝，同時與反樞軸國家群以衝動。因英美最爲戒懼者，即爲日蘇接近之政治事象也。但日蘇間尚有蘇滿國境問題，北庫頁島權利問題等，未解決之懸案，猶如山積，尚未許輕易樂觀也。總之日蘇關係之新展開，爲英美人最大之頭痛原因，殊屬無疑。松岡外相於十四日在衆議院答辯中，於『蘇聯與共產黨則爲別物』之見解下，說述『防共協定與日蘇調整國交，並不抵觸』，更言明同盟條約第五條之補强，暗示日蘇互不侵犯條約之締結。由此視之，日蘇全面調整國交問題，仍不失爲松岡外相之重要課題也。

調停和平說之眞相，大島駐德大使於十七日在伯林就任，於巴達維亞之日荷印經濟交涉，亦於同日進入具體討論。而重光大使亦於是日會見白特勒英外務次官，關於調停泰越紛爭，傳達帝國之意見，同時對英方所共傳之『遠東危機說』，表示遺憾之意，進而將松岡外相所抱懷之回復世界和平意見『任何國家，如希冀回復和平，則帝國當應其要求，爲之調停』意旨，加以闡明。並同一旨趣於十八日由石井情報局第三部長向外人記者團陳述，爲此俄然呼起世界反響，十九日之英下院，亦會舉行質疑，但是爲英方之宣傳，決非外交上之公式聲明，然將新念恒入世界和平帝國之和平外交精神，使世界認識之意義，實爲甚大，與散佈遠東危機說之陰謀相比，實有雲泥之差矣，推進松岡外交不可或缺之人事，亦已決定，於十八日各隨野村大使及大島大使之若杉，佐久間兩顧問，已各任特命全權公使，與以駐德大使館爲中心而活躍中之松島公使，各於西東盛援軍人大使，此遊擊公使陣之活動，實甚有望也。亦可謂松岡外交試金石之泰越東京調停會議，以廿五日爲停戰會議期限，一路順進調行中。排除極爲陰險英美方面之謀策，是會談將結成何種果實，則有待於輝飾於歷史之日也。

密雲籠罩之兩半島—巴爾幹與馬來，爲歐洲與亞洲之兩半島，行將展開新世紀之一頁，突於十七日發表之保土互不侵犯條約，此實具有德國對巴爾幹和平攻勢勝利之意義，於是德國進駐保加利亞之基礎已定，進而將準備進擊希臘態勢，確立此維繫土，保，南之安定線後，歐洲地圖之色份，將益爲鮮明，反之東亞之巴爾幹馬來半島，則平地風波之英美刺激行動頻發，因十二日有印度軍一萬二千，增派至馬來後，本週中新加坡軍港，亦埋設無警告之水雷，並調澳洲機械化部隊至新加坡軍港，增强遠東之英空軍，下命撤退泰國英僑等積極行動，以美國艦隊，新加坡由英國艦隊擔任防守，目下彼等誇稱『戰火任何時波及南太平洋，我等均已具有應戰準備』，然吾人並不畏其恐嚇，且指摘英美在遠東共同軍事措置，完全越出防禦範圍，不得不予以抗議，設認爲如是措置爲阻止日本南進而設者則不得不改而闡明我日本之南進，乃不得已之『死活問題』，英美之遠東政策縱作如何措置，亦必須以日本和平，經濟南進爲前題而加以考慮，設不問其南進之方法爲和平手段抑武力，則縱謂不悅南進，有所問答，亦屬徒然。

日海軍機襲箇舊
炸毀滇緬路橋樑
渝軍事設施受重創
滇緬路已完全中斷

△同盟社廿二日越南某根據地電　華南艦隊報道部發表：

日海軍航空隊，於二十二日空襲雲南省箇舊及滇緬公路，全機安然飛返。

一，武田指揮官率領之各部隊，猛炸箇舊之軍事施設，予以重創。

二，吉岡指揮官率領之各部隊，繼續以大隊轟炸薩爾溫河上流之滇緬公路要衝惠通橋予以重創與威脅，湄公河上流之功果橋新舊吊橋，又被炸毀，該公路已完全遮斷。

△同盟社廿二日××基地電　日華中艦隊報道部，廿二日發表：

△華中艦隊前週中之戰果，於舊正月前後之攻勢，二月之攻勢時，曾作無謂狂呼之渝軍，在戰線則並無任何積極行動，且之警備區域內仍甚平穩，航空部隊連日攻擊佔領區附近之渝軍，十五日對鷹潭堯渡街，十七日對養風鎮，十八日廿日對宜昌對岸，廿一日對石門街，均加以攻擊，欲避日軍目光，而秘密蠢動之渝軍，即被鎮壓，企圖盡歸泡影矣，江上艦艇則監視妨害航行之蠢動，及取締密輸密航，不分晝夜，繼續活動，前週中且曾清除水雷十七個。

英國派員晤德古
企圖拉攏越南
使其投入英國陣線

△同盟社二十二日西貢電　英國最近爲謀阻止日本勢力之南進，極力誇大宣傳遠東危機，同時並在越南開始種々策動，以圖懷柔越南，使其投入英國陣線，舉眞一例，本月十八日由星加坡前往西貢之英領事麥甫塔雷特氏一行四名連日與駐西貢蘇塔英總領事鳩首密議，並與德古總督亦曾會談數次，此外復利用越南物資缺乏之弱點，不斷向越方建議再開香港星加坡等英領殖民地與越南間之貿易，以圖離間日越間之經濟會談，一方面星加坡之魚雷敷設，海峽殖民地，緬甸國境等之英軍集結，咸不外欲藉此對日强硬態度，而拉攏越南也。

泰蘇通商交涉
在莫斯科進行
泰國特使發表談話

△同盟社二十三日莫斯科電　前於十九日到達莫斯科之泰脫里泰國特派使節團，二十日會與羅索夫斯基外務人民委員部次長舉行會談，至二十一日蒙脫里特使發表談話如左：泰蘇兩國間爲謀確立正常之外交通商關係，業已開始交涉，二十日會談之際，余已將泰國政府方面之協定案文手交羅索夫斯基次長。此外特使預定在莫斯科滯留一星期，一俟協定成立後，泰國通商使節團即將啓程赴蘇云。

本報舉行文藝獎金徵文啓事

國府還都、瞬已週年、在此一年來、不論政治建設、經濟情況、均有長足進展、行見和平建國、完成在即、吾人爲慶祝此富有歷史性紀念日起見、特舉行獎金徵文一次、敬希文壇志士、不吝珠玉、踴躍賜稿爲荷、茲將辦法刊佈如下：

一、題目　由作者自由擬定
一、性質　限於文藝作品、惟須以反共和平建國爲題材
一、字數　每篇不得超過五千字
一、獎金　第一名（一人）百元第二名（二人）每人五十元第三名（三人）每人三十元、于發表日給獎
一、截止　三月廿日截止收稿
一、發表　三月卅日起在本報『新光』發表。

時人小誌

蒙古民族英雄　德王主席

阿爾普上流，鄂嫩河，克魯倫河之間，突然所蹶起之一陣旋風，瞬息間席捲西至德國，與大利，南至安南占城等地——七百年前之『光榮回憶』始終是在蒙古民族之心的深處灼燃，一代連續一代，在六世紀長時期之『冬眠』中，民族之火炬，籍錫林果勒盟西蘇特旗王公德穆楚克棟魯普（德王）之姿態，始得覓識到。

彼在王族中門弟較低，幼年即喪父，因彼係寅年（一九〇二）寅日誕生，故彼之母親，特予愛好彼不久即任副委員長之職而操實權，樹立去聚教萃保衛二大政策，中國事變勃發，彼即率領蒙古軍，始終與關東軍爲友軍，由於彼之巧妙誘敵殲滅之戰略，常使渝軍共產軍走頭無路是年十月樹立蒙古聯盟自治政府，不久雲王逝世，彼即承襲，作爲名實相符之最高指導者，翼使民族文化向上，彼親自編纂蒙古辭典，整理成吉思汗傳記，又以敬慕日本，特使長子都格爾蘇龍君赴日留學，彼自身亦曾於武漢陷落時來日，並賜勳一等。今再度訪日，因彼之感受性極銳利，當能將日本文化，帶回蒙古借鏡也。

高崎工場大火

△同盟社廿三日高崎電　廿二日午後九時廿分許，自高崎市大東齋局煙草作場起火，風勢强烈，撲滅即延燒及工場倉庫會議室等，共燒毀二十九間，至廿三日午前零時廿分始熄滅，損害百五十萬圓。

照片說明　南京廣播電台近經宣傳部接收國營，於二十二日在京並俱樂部召開首次理事會議，由宣傳部林部長主席。照片林部長在理事會中致詞情形。中央社攝。

印度洋英艦懸美旗 企圖不軌遭德擊沉
廿日間英輪共沉三十萬噸
孟斯頓機場被炸毀機四架

△海通社二十三日紐約電 美國各報昨載德方消息，稱『加拿大巡洋艦』在印度洋被擊沉之新聞頗引起一般人之注意云。

△海通社二十三日柏林電 據海通社記者自消息靈通方面探悉，英國輪船『加拿大巡洋艦』號，業已沉沒，當時該船懸掛美國々旗，顯係違反國際公法，企圖引起糾紛云。

△海通社廿三日柏林電 昨午德軍戰報稱、德軍艦在印度洋中，擊沉具有武裝配備之英國商船一艘（七一七八噸），該船懸美國旗，並於船身兩旁漆美國旗，以冀魚目混珠，避敵艦之襲擊，豈料終被擊沉乎。德潛艇一艘報告擊沉敵方商船一艘（四三五〇噸）昨日德機在英格蘭海岸附近擊沉一輪，重創大運油船兩艘，他船數艘，昨夜德機轟炸鵝海之港務工程，在地中海方面，德機轟炸本軋西港務建設物爾卡航空港，以及本軋西迤南之車隊集中地，昨夜敵機曾在德國北部及西部投彈，祇有一田莊被毀，德高射砲擊落英機一架。

△海通社廿三日柏林電：據德軍部公布，本月份之首二十日，德方所擊沉之敵船共一一九六，〇〇〇噸，其中潛艇擊沉者爲七八，五〇〇噸，其原因爲潛艇人員現正在準備大規模攻擊云。

△海通社廿三日柏林電：德機昨日轟炸孟斯頓飛機場，炸毀飛機四架，飛機庫一所，被炸着火云。

△海通社廿三日柏林電 德機昨轟炸英軍事目標及船隻，在英南部英機擬截擊德機，但被擊退，所有德機均安然回防。

△海通社廿三日柏林通 德國機群昨夜曾往洲萊茅斯，布恩茅斯倫敦，諾維匹，斯溫西等地轟炸，布里斯托爾海峽各港亦遭轟炸，多處起火云。

△海通社二十三日柏林通 據可靠方面消息，德機於昨夜襲英國，不列顛群島各地軍事目標，均遭猛烈轟炸，詳情尚不可知云。

△海通社二十三日柏林電 昨日英機共被擊落二架，一在北海，一爲海軍砲所擊落云。

地中海戰雲緊張中 英公佈在中部敷雷

△同盟社二十二日倫敦電 一般間盛傳德軍之進駐保加利亞後，地中海戰局乃益形緊張，二十二日英海軍部公表已在中部地中海全水域敷設魚雷，其魚雷已敷設之水域如左。

一、西齊里阿島及法領齊尼查間之水道。

一、撤地尼亞島及義大利本土間之齊里尼阿海。

一、義大利本土東南端之聖且摩里阿，狄爾齊培岬起，橫斷地中海而至利比亞之班加西一帶水道。

一、由班加西經由菲洲北岸至於利比亞國境，再由此而至法領水域（即齊布尼查之波尼岬北方四十八哩地點）

太平洋日海軍力 比美艦隊强大
德報向英美發警告

△海通社廿三日伯林電 此間德報連日刊載關於日本海軍在太平洋之軍力，略稱日本海軍比美國太平洋艦隊强大，日本將以和平方法使英美放棄其遠東帝國，倘彼阻止，則將在海面與敵人一決雌雄，過去，四年日本之秘密造艦程序均已付諸實行，美海軍之困難爲海程之遙遠，日艦隊則可集中於其本國各港，由各方面言之，均佔優有利之地位，故日海軍實爲世界最强之一，查日俄戰爭，日艦隊比俄國爲小，然終獲勝，今日英旣不能派大艦隊至新加坡，美亦不能調大西洋艦隊至遠東，日則可以整個艦隊對付一切，望英美三思而後行云。

英美將合購 阿根廷羊毛

△海通社二十三日阿根廷電 據阿根廷農部宣稱，官方對於倫敦傳英美擬聯合購買阿根廷所產之羊毛一事，尚無所聞，但信有此種可能，因英國所購者亦可由美輪運輸，阿國所產之羊毛共四萬噸，但至一月份止美國所購者，已達二萬五千噸云。

英缺乏食物 德需勞工

△海通社廿三日伯林電 據悉英美領袖司前所關心者爲英國之糧食問題，英給養大臣胡你敦近在上院稱英以蒸麥最爲充足，肉、蛋，牛油及乾酪則奇缺，其最大原因爲船舶噸位均被擊沉六萬噸，而所造新船比平時少百分之三十，所損失者比造者多出三倍，聞澳洲之處境亦同，因船隻均用以充軍用，致食物之進口日少，德國之最大問題爲勞工之缺乏，現已由國外招募大批工人且婦女亦參加勞工，故情形已漸好轉云。

泰越和平談判 現仍賡續進行

△海通社二十三日維希電 據此間消息，法國政府已訓令駐日大使館，採取各項步驟，使日本外相松岡解決泰越爭端之努力，獲致成功，目前和平談判，仍照常進行，關於談判停頓之謠言，並不確實云。

瑞典京城防空壕 四月一日竣工
約達九千五百所

△海通社二十三日瑞典京城電 瑞典京城所築之防空地可於四月一日竣工，數共九千五百所，內有避免毒氣室及裝有鐵甲門云。

△海通社二十三日伯恩電 據昨日此間消息，瑞士自三月一日起限制汽油之結果，將有汽車，貨車及機器腳踏車三萬至三萬五千輛停止使用云。

△海通社廿二日瑞士京城電 瑞士特別法院自歐戰爆發以來，受理違法謀利，囤積居奇之案件多起，定讞者四千九百九十人，多數嚴厲受罰。

△海通社廿三日瑞京電 據消息靈通人士稱，瑞士政府，最近發行公債，彌補因歐戰而增加之費用，大約將銷售，五五〇，〇〇〇，〇〇〇法郎云。

義國開辦 南美航空線

△海通社二十三日阿京電 阿根廷政府，已准許義國航空公司，在羅馬與阿京間，開辦載客及郵運航空線，該線經過菲洲，巴西，及烏拉圭，並可延長至智利京城，每星期至少往返飛行一次，第一次飛行，當在六個月以內云。

△海通社二十三阿根廷京城電 阿根廷內政部昨下令准義國之拉圭航空公司，在阿京與羅馬之間設航空線，所經之處爲烏拉圭，巴西及非洲沿岸云。

美勞工對國防計劃 意見仍未一致
英勞工領袖視察美各地

△海通社二十三日蘭京電 據英國勞工領袖錫特林爵士稱，渠最近在美國各地，進行宣傳工作，以爲美國軍火工業，至下年尚能實現最高產額，美國勞工運動，兩派對立，殊屬遺憾，美國工人，對於羅斯福總統之國防計劃，未能一致擁護，海員工會及運輸工會，均反對加緊製造戰具，援助英國云。

△海通社廿二日華盛頓電 本日美參議員，關於租借軍火法案發表之言論，多取反對之態度，愛沃華邦代表本案特謂此案乃參戰之初步，本人不信爲謀美國之安全，必須使德國戰敗，南達柯他邦代表步悠樂稱，歐戰乃係英德兩國之戰爭，美國無捲入戰渦之必要，歐陸之事應由歐陸人民自決之，英國毋干涉云。

英墨未恢復 外交關係

△海通社廿三日墨西哥城電 墨西哥外長巴狄拉昨日向新聞記者談稱，墨西哥並未採取恢復與英國外交關係之步驟，但此間政界人士則認爲墨西哥總統之弟巴瑪卓將軍將赴巴哈瑪斯群島訪問一事，或可視爲與英國謀提攜之步驟，據悉墨西哥與英國恢復外交關係之條件，須英政府承認墨西哥所沒收之外國煤油公司之財產云。

德法原料談判 已獲圓滿結束

△海通社二十三日巴黎電 德法兩國，在此間討論原料問題，業已結束大體上已獲得圓滿結果，尚未解決之若干項問題，亦可於最近期間解決云。

義軍襲希要塞 北部展開空戰
英機羣前往助戰

△海通社廿三日南國京城電 據義希前線消息，義軍襲擊台伏利及特萊恩錫納之希軍要塞，希臘方面稱，義軍已被擊退，前線北部，發生激烈空戰，大批英國轟炸機及驅逐機，在前線作戰云。

△海通社廿二日羅馬電 昨日義輕轟炸機一隊出征，義驅逐機十五架衛護之，在阿爾巴尼亞邊境，與敵機三十架相遇，義機立即進攻，擊落敵機十架，另有八架受創，鬭義機又遇敵轟炸機及驅逐機各數架，擊落兩架，又有四架受重創，似被擊毀，義機一架遭遇敵機多架之襲擊，終罹厄運。

△海通社廿二日羅馬電 昨午義軍戰報稱，希臘前線無重要戰事發生，義機轟炸敵方根據地，頗爲得手，北菲方面，基拉布向附近有巡邏及砲戰活動，愛琴海方面義機襲擊敵方輪船，希軍軍事設備亦遭轟炸，東菲方面有砲戰發生，凱倫，蘇丹，敵軍進攻未逞，反被義軍予以重創擊退，下甚巴河敵軍繼續壓迫義軍，但義軍抵抗甚烈，敵機轟炸瑪薩華，狄勒達亞等地，未受重大損失。

英任命南非 高級委員

△海通社廿三日瑞典京城電 倫敦昨日宣稱，英國々王喬治現已任命哈萊契公爵爲南非聯邦之英國高級委員，在短期內即將前往浦里托里亞云。

△海通社廿三日莫斯科電 據蘇聯半官通訊社昨日所發倫敦電訊稱，英國勞工聯合會總會近因若干會員作『危害國家之行爲』故於數日前已將孟徹斯特，賽爾福德，蘭斯厦等地之工聯會加以解散。

蘇紅軍廿三週年 發表告將士書

△海通社二十三日莫斯科電 蘇聯國防人民委員長丁莫興柯上將，於昨日紅軍成立第二十三週年紀念日，發表告將士書，籲請各軍事機關，繼續努力，增加紅軍實力，渠指稱，雖史丹林領導下之蘇聯，採取和平與中立政策，但蘇聯軍隊必須準備隨時擊退敵人，海軍人民委員長顧斯納索夫上將，亦發表告將士書，略稱，蘇聯必須以勝利答復各項挑釁云。

羅政府頒令統制 橡皮存貨及營業

△海通社廿三日羅京電 昨晨羅馬尼亞政府公告稱，所有國內貯存之印度橡皮，與橡皮製造品，以及汽車之橡皮輪胎，概須於十日內登記，今後將歸羅國政府統制，一切有關橡皮之貿易，悉須領取營業證。

△海通社廿二日羅京電 羅馬尼亞司法部本日頒令，將前任羅國駐英公使帝利阿之私產，全部沒收，帝氏曾經營木材出口之事業，頗有經歷，帝氏於被羅國籍後，其銀行存款與羅京及他處之不動產，亦曾被沒收。

△海通社廿二日羅京電 去年十一月十日羅馬尼亞之地震，損失之慘重，爲該國有史以來所僅見，據本日官方文稱，傷者一千二百七十一人，死亡者五百九十六人。

怪機空襲 直布羅陀

△海通社二十三日阿合西勒電 據此間接獲消息，國籍不明之飛機兩架，於昨午至午夜一時，出現於直布羅陀上空，英國高射砲隊，加以射擊，未獲結果，此項飛機，一架係三引擎式，兩機均向摩洛哥方面飛去，昨晨有貨船五艘，滿載戰具，由軍艦多艘，護送至直布羅陀，其中潛艇一艘，於修理即駛去，驅逐艦一艘，損毀甚重，已進港修理云。

希臘再度向美 籲請供給飛機

△海通社二十二日雅典電 據此間探悉，希臘政府再度，籲請美國，供給飛機，據稱，美國會允許供給飛機，但目前給與希臘之援助，祇限於救濟方面云。

△海通社二十二日華盛頓電 美副國務卿韋爾斯昨在招待記者席上，證實希臘會向美國請供給飛機之事，韋氏稱，渠已向希公使保證美國決盡所能予希臘以各種援助，韋氏否認美國會對愛爾蘭施壓力使英得租用其軍港云。

短評 『敗相』難掩

『重慶政權』一方面極盡媚態地接待美總統特使寇利，一方面又使孔祥熙何應欽等玩弄種々手段，隱蔽軍事潰敗，經濟混亂，政治混亂的實際情況。這樣寇利雖然不遠千里而來，但是他的調查考察，終於難獲眞相，重慶方面這種做法，在他們是自以爲『甚爲得計』的。

重慶方面希望美國加強援助，本來只有將內部眞相使寇利透徹認識，決無玩弄手段隱蔽實情之理；因爲美總統特派寇利赴渝，就在於透徹認清後才願加強援助。但是，重慶的軍閥政客們，究竟也知道自已內部已混腐敗到不像樣；以往美國肯稍予援助，就他們還未認清那種『敗相』，此次要是老實給寇利認清了『敗相』，那末原有的些微援助也將取消，所以只得設法掩住寇利的耳目，即使寇利空跑了一次回去，不會加強援助，那比完全停止援助自然好些，所以渝方這種做法雖然自以爲『得計』但他們已放棄了加強援助的希望，實在也非常可憐的！

而更可憐的是，據最近消息，因爲寇利與共黨代表周恩來的會談，渝方掩住寇利耳目的手，現已不得不收回，從此，寇利當然會很快地認清眞相，重慶的軍閥政客如今正爲此着急異常哩！

胃腸營養 若素

人在健康的時候，隨處都是樂境，隨時都是良辰，一旦病魔纏身，則生趣蕩然矣。要想解除痛苦，再建幸福，須先從樹立健康入手。「若素」爲補虛聖藥，開胃健腸，增進營養，補血生精，健腦安眠，一切虛弱各症服之無不轉危爲安，轉弱爲強，精神振奮，而常享舒適愉快之生活矣。

樹立健康 努力和平

WAKAMOTO 上海若素大藥廠監製

儘先强化體力 營養增進！ 徧體舒服！

總得先使胃腸健全、纔算是强壯的完壁！對於環境的適應，抵抗！對於精神的振奮，明朗！得以運轉自如。

「仁丹」不但能强化胃腸，且能使頭疼，不適，及心身的疲勞鬱悶，隨手一掃，俾精神倍增 英氣澎湃！

仁丹

各地均有出售

總行 森下仁丹株式會社

No. K. 316.

推雷比亞牌 無綫電收音機

長波短波 各種收音機 擴大機 各種零件

山中電機株式會社經理店 泰華無線電公司 電話四六六四一號 北四川路三六〇～三六八號

聯僑總會 地豐路 愚園路口 六號 電話 二三〇八八 二三〇八九

感冒 得妙賴此 三十分鐘 確見卓効 粉抹罨療劑

本報廣告部啓事 欲向本報或大陸新報登載廣告祈即打電話至五二二六〇號接洽如在租界方面則請至南京路哈同大樓本報分館或打電話至一九一〇七號接洽可也

啓事 今日新聞摘譯『給與美國大總統』暫停一日

歐洲剪影

（一）晝夜戒備森嚴中之德海軍砲兵。

（二）侵入敵海中之德巡邏艇。

（三）西班牙國卿弗朗哥將軍接見阿根廷大使呈遞國書後之留影。

（四）南國軍醫參觀團在德軍佔領之法海岸上觀望風景。

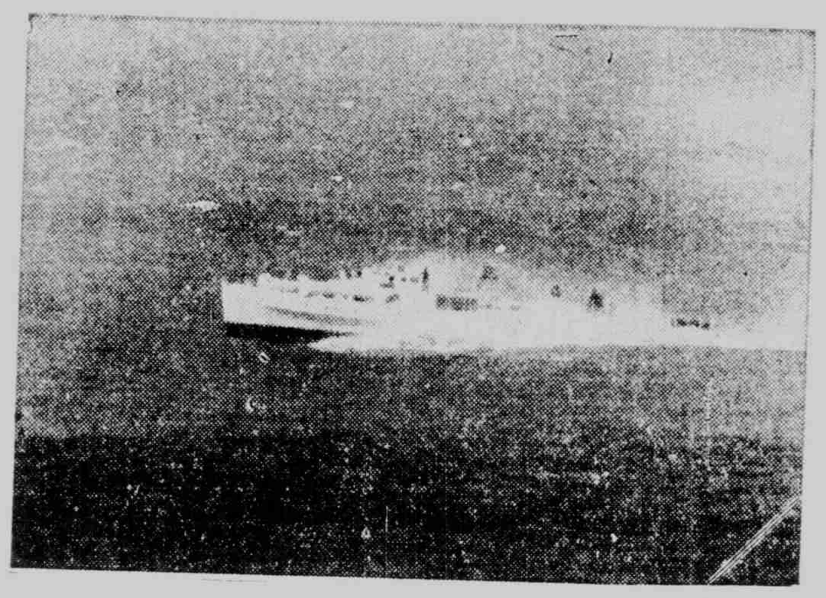
（五）德軍快艇侵入英海峽。

（六）德陸軍元帥在海峽沿岸出席歡說會之盛況。

（七）新發行之羅美尼阿航空郵票。

（八）飛往襲英之德機。

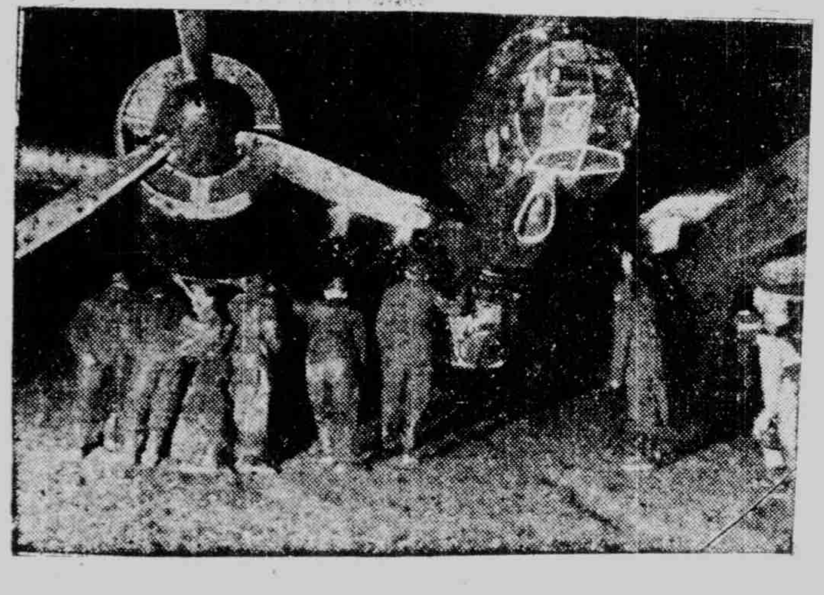
（九）完成轟襲英土使命之德機飛返原防時之情形。

大上海廣播電台 播音節目 XOJB

二月廿四日（星期一）
上午一〇、〇〇 唱片（譚音平）
一〇、一〇 家庭節目（編緝講座八）
一〇、四〇 唱片（中國音樂）
一一、一〇 教養節目（特別演講）
一一、三〇 唱片（中國音樂）
一一、五九 報時（北京語）
下午一二、〇〇 報告新聞（華語）
一二、一〇 唱片（鋼琴獨奏諧謔曲B短調—蕭邦作曲）
一、一〇 唱片（中國音樂）
一、三〇 報告新聞（北京語）
二、〇〇 唱片（中國音樂）
二、三〇 經濟新聞（上海語）
三、〇〇 休息
五、〇〇 兒童節目（一、兒童新聞二、世界發明史「發電機之發明」三、歌唱歌「農人會」）
五、三〇 報告新聞（廣東語）
六、〇〇 教授日語
六、三〇 報告新聞（上海語）
七、〇〇 趣味播講（諧話十二守）
七、三〇 休息
七、四五 報告新聞（英語）
八、〇〇 唱片（蘇灘）
八、三〇 唱片（粵樂）
九、〇〇 經濟新聞（北京語）
九、一五 遊藝（西樂、管弦樂）
九、五〇 世界漫遊（北京語）
一〇、〇五 報告節目（北京語）

今日電影

融光 開映『荒島』時間一時、四時半、六時半、八時半、價目八角兒童三角
南市中華 開映中華公司發行偉大鉅片『西廂記』周璇主演 時間二時四時七時半
滬西中華 開映中華電影公司發行神怪恐怖鉅片『古國艷乘』時間一時三時半七時半價目一律三角四角
金光 臨時院址今天開映『隋宮春色』陳燕燕主演（時間）四時六時八時
萬國 今天開映偉大古裝鉅片『雁門關』袁美雲主演 時間二時四時七時九時價目四角五角
大滬 今天開演中華電影公司發行偉大鉅片『薄命花』顧蘭君主演 時間二時三時一刻六時半九時一刻。
山西 開映愛情偉大鉅片『觀世音』周璇主演 時間二時四時七時九時 上下四角兒童二角
新光 今天開映『春風回夢記』時間一時一刻二時半五時七時九時一刻座價一元一元一元三角八角
卡爾登 開映『[illegible]』時間一時半三時半五時九時價目三角四角五角
光陸 『花和尚』時間二時半五時九時一刻，座價八角，一元
杜美 『書滄遊家庭流記』時間二時半五時七時九時一刻座目四角六角八角
恩派亞 今天開映『秦淮世家』時間一時四時七時九時一刻價目三角四角五角
平安 『古城春色』時間三時半五時半七時九時一刻座價八角，一元
大上海 開映『草莽英雄』時間二時半五時半九時一刻
麗都 開映『樂園妖姬』時間二時五時半九時一刻
中央 開映『雁門關』時間二時半五時七時九時一刻價目一角三角四角五角六角七角四角

保利他民

各大藥房均有經售

補血強壯

近代最進步的補劑
原料珍貴
製法合理
效力卓著

補血滋養強壯劑保利他民，是以牛乳蛋白質爲原料，仿照人體內的消化方法，利用酵素作用，經過最完全的人工消化而成，內含造血素、肥肌素、發育素、活力素、食慾素、荷爾蒙素等諸種製劑配合而成，其特徵如下。

一、本劑無需消化，對於胃腸不健及消化不良之人，也得發揮其補劑效力，并且四季咸可服用。
二、本劑得在體內製造新鮮血液，並有肥體豐肌作用。
三、本劑得鼓勵體內細胞，補助新陳代謝，促進發育並增進抗病的自然治癒力。
四、本劑得補給體內荷爾蒙的不足。
五、本劑味甘而美，婦孺亦喜服用。

本劑因有上述諸種特徵，凡身體虛弱而有滋補之必要者，服之無不合宜，誠日近代最進步的補劑。

（詳細仿單函索即寄）

【包裝】小瓶 一五〇瓦 中瓶 三〇〇瓦 大瓶 五〇〇瓦

武田大藥廠
日本大阪市東區道修町
上海福州路一二五號
漢口江漢路
廣東復民北路一五四號

41(5)29

五淋拿根片

最高級 無色化學療法劑

解救五淋 奏效如神 徹底除濁 絕不復發

塩野牌

包裝 二〇片 一〇〇片 五〇〇片

製造兼總發售處 株式會社 塩野義商店 大阪市東區道修町三丁目
上海出張所 上海西華德路七十號

SU—A3

想像在文藝作品中的地位

祝決

『想像』是以過去的種々經驗爲基礎從中抽出了一部分及一種性質把它選擇結合之後再構成了新者的一種創造作用。一般稱『想像』爲形成的心底作用，便是由於這種意味說的。想像底可貴，便可從英國文學家愛迪生所著的想像論中看出：

『凡由詩人安排的事件，爲什麼會比實際上的同樣的事件或類似的事件更強有力的動人呢？凡爲自己不快的行爲或物象，爲什麼經過詩人的描寫，會使我們愉快地感動呢？這無非是這些藝術品是訴於想像的緣故。因藝術品不僅通過了感覺，並且更通過了想像。

他又以爲想像的快樂不像感覺的快樂那樣的粗鄙，也不像理解的快樂那樣受過陶冶，而是作爲更新的方法的最有用的快樂。這裏所謂更新之意，乃是對於心給與力，的慰藉，使生活意義加新，而想像卻是有益於增進這更新力的，換句話說想像是擔任着造加新的東西的。

對的，一篇小說或一首詩，每每比『實景更能使我們神往，這雖然有時候是因爲作者有些誇張的描寫，但是作者用創造的想像把景物加以選擇與組合；或者用聯想的想像，描寫與其所見之景物有關之影像；或用解釋的想像，用作者心之所覺，去解釋景物，把景物人格化了，活潑的顯現在讀者之前；這些恐怕是重要的原因吧！總之，文學是要創造的，創造文家就是想像，的任務，作品愈偉大，則想像的成分愈多。

拉斯金更強調的說不論詩的情緒有待於『想像之力』的幫助而且，凡是美的認識也都藉着想像的幫助不可。他以爲這自然界的紛紜雜採的美是有生命底美的象徵，即美型底東西；更細分之爲無限的美，統一的美，休息的美，勻整的美，中庸的美，純粹的美等。有生命底美比類型底美更完全的美，人類的活動的有生命的東西，都內潛於宇宙的一切。而認識這有生命底美的，則全是想像的功能。

詩與個性的著者亞力山大也說過想像的價值：

『心或靈魂的力－那是一切心理底活動的結合－是世界獲得的動因我們生長的生命的生殖者。我們把那稱爲『想像』。在那從感覺的命令比較底自由一點，與『統覺』不同，在那具有要獲得什麼的力的一點，又與記憶不同；－記憶是祇有保持的力的。－……所謂想像能使全心活動的緣故；即在這全體底活動－擴大我們所住的世界的最高的目的，能使一切的心底職能的緣故。這世界是經過了美而成長，但創造這美的是想像的任務。想像是具有靈魂最深奧處的種々的情趣，綜合現實，使之人化間，人格化，給與光明而以鑑底理解鼓舞現實。』

想像爲文學的要素，當然可以明白了。

覺悟

星

幾年前，十多個平凡的年青人用淚珠與笑容織過一些動人的網子，在那時這張網是瑰麗而燦爛的；但是現在已不美麗了，已經褪色了。

秋子他是一個美麗而年青的女子，因爲他有家立的意志；因敢的態度，我由服佩他而愛他，居然我們在沒有多少時候已成爲很好的朋友了，他不但是一個時代的勇敢女兒，而且是一個熱情的南國姑娘，在他長睫毛的掩護下有閃光地不分表現出他的聰明與智慧，他實在是我最愛的朋友，他坦白真率－眞誠，够得上一個模範的標準女子了。

『秋子－這月眞明亮，你有和望着我們正在微笑呢，說不定還在爲我們祝福呢？你想個嗎』那是幾年前的一個中秋的晚上；我這樣笑對着他說。

『是的呵，呵！弗！你看眞太美，要是敏在這裡的話他一定會像一個孩子般地高興得跳了起來呢，也許他現在正在家裡鬧着弟妹們一起在欣賞吧！願他這樣才好』秋子天眞地笑了，眞可愛極啦！

敏是秋子的好相熟的朋友也是他在故鄉就認識的，他們的相愛是很聖潔的，敏是一個強健活潑充滿着青春活力的青年，無論作什麼工作都是負責而又認眞的，對他所有的朋友都很和藹，他的確是一個可愛而有作爲的青年這是誰都承認的。

那是一個普通的晚上我與秋子照例地牽着手，像兩片落葉般地飄進了校園內，渾圓而晶亮的露珠沾在樹葉上，草上，假山石上……也同時吻着我與秋的髮絲，我們挽着手慢々他悠地隨心而唱，我相信雖沒有夜鶯那末的淒怨也沒有黃鶯兒的婉轉但至少這是很動聽的，我們正踏那地走着唱着，突然從後面發出『好呀！』的喝彩聲嗎？他也在？』對着正在搜索的秋我這樣地問他。

『敏！快來吧！別讓人給等壞呀』立刻從假山後跳出一個黑影，他跑近我們的身邊一起走着，銀子一般的清流從樹隙間漏下來，映在敏與秋兩張秀美的臉上，他們是一双年青的秀麗的臉在那上面沒有一點衰老的影子敏滔々不絕地說着他的抱負，天眞的笑聲蕩漾在秋子跳起來的與地流動出去，在這一角再漸々色的大眸子永遠這樣年青地放着光，閃耀在黑暗中活像天空嵌着的星兒。

戰爭開始的時候，我們分散了，敏與秋便實行他們所抱的主義，堅持抗戰的信念參加了抗戰的工作在前線開始活躍了那時我多末的羨慕他們的生活，我感到幽伏在室內的痛苦每當他們倆的信給我鼓舞我參加他們的工作，在當時我的確感到有去的必要，因爲當祖國陷於生死的艱苦掙扎中應該盡我們國民的大責的，同時我也感到老住在家裡眞苦悶寂寞時々侵襲我的周遭，我決心去了，去到我的朋友那邊去，一起去作神聖的任務，每一次放下決心預備離開家鄉到我的朋友那兒，遇着過我們有意義的生活，但是每一次終被慈母的白髮和深刻的皺紋感動了，良心這樣地問我－何能忍下心放棄了你的年老的父母走嗎？那末免太殘忍了丟下何的念頭吧！－於是我始終徘徊在彷徨中留心着國事，一年二年過去了每次給我一個致命的打擊，我已經漸々有些明白這是件什麼回事了；這與敏的信依舊像雪片一般地投給我，裡面還是充滿着抗戰……掙扎：自由：犧牲：……但是再喚不起我都大的雄心，因爲鐵一般的事實明白地告訴我，雖然他們是那末熱烈有實行過，但是敏與秋的愛國的熱情我是至死還是欽佩他們的，可惜他們祇是盲目地因着熱情的衝動一味地這樣地做着，根本沒有什細地去認識一下；時間與環境有着相連的密切關係。

敏的信也有一個很長的時間沒有給我通信，突然在某一天的下午我給到了一封信，信面的字跡是很潦草的，可是我一眼就知道是他們寄來的，我呆了，顫抖地拆開來看，我有些不相信，我自己的眼睛，然而一點也不錯那上面的確是這樣地寫着『秋子死了，也爲了祖國犧牲了！－－』

（二）

敏負了傷終算回來了，我懷着一顆寂寞悲涼的心去望他，他已經變了，失去了從前的康健，同時也憔悴了許多，蒼老了許多，他見到我，便親切地握着我的手，從陷下的眼眶中滲出了淚水，他並不去揩拭，祇是讓他舒暢地淌，這是不是懺悔的淚呢？那或許是。我們相隔了三餘年，好像生疏得多了，我想安慰他，可是一句也想不出適當的話來，只是默々地讓時間溜過去，我將他觸起傷感；最後還是他自己收了淚，又恐他關於秋的事，又恐我，想不想秋子，當然啦我明朗的笑聲，在這世界上永遠地不能見到了，他的眼睛也再不會找到了，終於我也哭了，傍晚的時候，我快々地步回家裏，然而敏一個可愛的青年現在變得如此的頹唐，再沒有以前那末的英俊了。他的頭腦已變得麻木了，退縮了，他的聰明也被戰爭的砲火毀了，而且現在已經成爲一個殘廢的人了，三年的別離帶來的是悲哀與少了一條臂的人。

敏的歸來，給於他的双親以及認識他的朋友還都是極歡迎的，我們都相信他會變好的，他雖然沒有什麼表示，然而從他的沉默中可以看出他有些悔意了。

敏聽說又病了，近來他的身體是這末地衰弱，我爲他時々担憂着，呵年青的人總是那末地還情感作事，而毀滅了他自己，這是多末地可怕……

和平的呼聲已震動了每一角落的人，敏的頭腦也清醒了，他流着淚向他的朋友們懺悔，他已在病得很重，他怨他不能爲和平盡一點力，他告訴我們已認識了和平運動的偉大沉痛的語言穿在我們的耳畔，我們都站在他的床的周圍，呼吸急促地還在掙扎，實現和平，創造中華……握着拳漸々地眼閉下來了。『死』浮上我的腦，我第一次認識死他沉默無言地把一個生命帶走－把一朵生命的火焰吹息了－在這一個世界上染上了一小塊傷感的掉色，這顏色在風々雨々漸々地淡了消失了，然而在我心靈深處種下的悲哀却永遠地消磨不掉，啊！一個可愛的青年又被誰摧殘了呢！他的前程也給誰斷送了呢，千々萬々的青年生命也不是像敏一般給犧牲了呢！呵！可怕的惡魔－戰爭－我要咀咒。

月夜

寧

銀樣的鐘聲：

　　沉寂！

雲般的回憶：

　　無跡！

是如此地杳々啊！

我望着天際：

　　咽泣！

一九四一，二五日夜

秀芝的故事（追求之九）

金諾

他又嚙着一首採蓮曲的調兒有傑心領神會的了夢花的剎生在像了，在船上看暮色蒼茫的古城，默想夢花新發明剎與像的道理，一蕩一漾中，船兒駛到了楊柳岸邊晚風送來荷香，新月吐出光芒，瀉在湖上的水面，呈現一般富有詩意的夜狀，他們携手上了岸來，就僱車返城去了。（第八章完）

有傑正由文藝俱樂部，聽完了一位由法國回來的美術家演講『歐州近代術藝界的動向『回到報社來，照例要寫一篇『特寫』來發表，於明日的報上匆々的進編輯室，走到自已的坐位前，在寫字台上，他看見有一封信，那上面的字體，像是出諸女人的手筆，只是不認識是誰人的手筆，他便想是投文藝欄的稿件，也就不在意的把它放在抽屜中去了。

他的『特寫』脫稿之後，抽着香煙，注目在那稿紙上重看一遍，才按鈴叫報差送到排字房去，本要起身離坐，回寢室，忽的想起了那封像女人手筆的信，乃打開抽屜取出來，在衣袋裡，上三層樓去了。

在寢室中他拆開了那封信看，原來是一個女子訴苦的信

『編輯先生！我是一個受過中學教育的女，現年廿四歲，因爲家貧不能繼續升學，又因其他關係，就被一個軍官欺騙了，詳情一時難盡，沒有絲毫幸福，所以我願做一個小學教師，或者家庭褓姆，以及我能作的事情，願自食其力，找一條新的出路，你是社會代言人，能够把我內心的一番苦衷，在貴報上發表引起慈善家的同情，救濟我，那末，我在生之日，便是感德之年了。

一個可憐的女子李秀芝泣上。』

有傑讀完了這封信，心中很是感動，非常憤恨那位軍官，又一想，『他既是個中學生，也知道女子在今日的婚姻的選擇，怎麼又會受了軍官的欺騙，那一定還是虛榮心在作怪，他總因爲受了羨慕那軍官的勢力與金錢，所以才得有今日，但勢力與金錢，也的確是引誘女人的東西，在報上見有多少大學生，留學生的女子，不但屈服在金錢與勢力之下，而且還投在那擁有金錢與勢力的老頭子的懷中，一些部長總長的太々不都是新時代的女中『魁首』麼，這樣一個平常的中學女生，自然也不能跳出財勢的圈子了。』

他想到這裡，便生出同情他的心，決定要幫忙他了，在第三天就把這篇『哀啓』的文章發表出來，接着就收到幾封外界來的信，有的是請去談一談有的要求作朋友，還有的簡直不客氣，依然想要他去做姊太々，他看了非常生氣，想這社會上有正義感的人畢竟太少了，便寫信去約他來社談一談，觀察他本人究竟是個能否作事的人，那時再爲他想辦法。（一）

閑散

陸士綸

黑暗漸々地籠罩了整個大地的一切，遠處的山崗，流水，樹木，花草，都靜々地包圍在黝黑的迷朦中，千家萬戶的盞々燈火，已在開始閃爍的活躍着，這剎那間的黃昏底美景，更顯得分外的寶貴，可愛，使人加以留戀的了。

我最喜歡在這暮色蒼茫的夜底氣氛裏，獨自個兒的孤單寥寂地信步行至這杳無人聲的曠野間來，領略黃昏唯一的靜寂的滋味，洗淨我鎮日爲生活這高壓下的苦緒，以及無窮幽鬱的內心的煩悶，得有慰藉一下呢！

有時我却無意識的仰起頭來，靜看着那一片茫無邊際的大幕裏的飄忽聚散的晚霞，一塊兒飄東，一塊兒飄西，一兩聚散無常的情景，很能令人憧憬到人們悲歡離合的往事，却也不是一樣聚散無常的嗎？然而，誰能有回天之術，避免這不幸的遭遇呢？

有時我還遙遠的凝望着已陷落于叢林中的夕陽，祇看見它的一片深紅色的反光，呈現在叢林的高處，逐漸地變幻成灰濃的暮色。我也還愛看着腳下的茸々雜草，一顆一顆的參差羅列在曲徑的兩旁，他們總是像朝我帶着一種說不出的微妙的笑意，在春天料峭的陣々晚風中，恣意躚蹈着。當三々兩々歸鴉，且飛且噪的掠過我的頭頂時，我又目送他們到歸宿的地點纔止。

天是越發趨向黑暗之域進展了。涼意的晚風吹在身上，比先前格外寒冷些，靜悄々的聽着沙々的樹枝搖動聲，眞使我感到此身不知所在的了。

但，在這清靜寂寞的傍晚的淒涼境況裏，也得容易使人觸到人生的苦悶的情緒。

嘴法

丁南

聽說奉嘴可以求活。在文壇，文客仗着的筆，也便是嘴巴，

如今，一些文客放下了筆，如果打比方，該算作合住了嘴。

又一些文客卻未放下筆，但却信口雌黃，無矢，彷彿打擂台似的，而台上並無對手，要一套花招，便向台下的看客誇示自己是如何高明云々。

如果或誰出面指責，這就羞惱成怒，想叫自己不塌台，只可向或誰拋幾隻帽子，而以紅色更宜。

這樣，便可以使萬喙俱息。

再一些文客也未放下筆，不時鳥着緋色的文章，講些少爺小姐的戀愛，－這不是揭破罪惡，相反，把個不合理的地方加上詩的描述。

給悲慘的世界抹上太平的飾粉，這多肉麻。

文客隨便很用着病，毫不講究方法，不，骨子里調也有方法，這方法不是正確的，是歪曲的。

這樣求不着生，反而是找死。

啓：

自一月廿一日至二月二十日止，凡本刊投稿諸君請速來函叙明刊出日期篇名，暨名通信處，並加蓋投稿時原章，以便核發二月份稿費。

海外文壇

聞名於全世界的英國滑稽作家烏特霍斯氏，在去年五月和德國戰敗同時，在面着英國海峽的耆致敢泰的別墅中，被德軍所逮捕。美國夫人後來就被釋放，因爲久是英國人，不單是當爲敏國人樣的監禁着，不他被護送至德國々內。最近他有信給美國出版社，所以他的消息，始告明曉了。他現今被監禁在德國希來中小鎮上，從前是瘋癲病院中，其中自去年九月以來，被監禁的英國人約有一千餘人。他就在和一室有六十人，共同過活，又因爲他是作家，特別給予便利。不單是給了他隻打字機，而專有一室給他居住爲文章，所以他得意的唯心論小說，現今就在執筆爲着。

萬人樂用的肝油精劑

新肝精

〔鱈肝臟配合牛膽汁片劑〕

男人：吾愛！這就是我常提的補藥新肝精！

因爲是和普通的肝油劑完全不同，這是成片的，內含肝油和肝精的全成分，更含効能助長消化的胆汁，所以，若是常用這個，便能發揮加強腸胃增進營養的双重効果，早日改造体質轉弱爲強。

女人：噢！原來是有那樣奇効的藥呀！可是恐怕味道還是帶些腥氣吧？

男人：不，這是用獨特製法，去臭淨盡，沒有一點腥味，誰都樂用。

人都說是既可藥用又有奇驗，自從服用以來，血色紅潤肌肉豐滿，世上沒有比這個再好的補藥－正在齊口讚美呢。

女人：那麼，從天起，我也做這新肝精的愛用家了。

適應症

惡性貧血 俱發性貧血
貧血諸症 肺結核（肺病）
肋膜炎 及其他 虛弱性諸症
腸胃衰弱症 維他命缺乏症
夜盲症 佝僂病（軟骨）
腺病虛弱 病後恢復期

股份有限公司 藤澤友吉商店
上海密勒路八號・天津常盤街常盤ビル四
大連市山縣通七番地・奉天市大和區加茂町
（本店）大阪 （支店）東京・京城

〔各埠大藥房皆有經售〕

12NK4

香氣高雅 細膩滋潤

雙美人雪花膏

洋廣貨店均有出售

雙美人雪花膏，含有「荷爾蒙」成份滲透皮下，滋養皮膚，日常搽用，容顏嬌嫩潔白細膩，使用者莫不羨慕

近時正是個「荷爾蒙」美容之流行時代也，然只要名字叫荷爾蒙就皆有返老還童的効果麼？不然，荷爾蒙是先要從皮膚直接吸收，於皮膚裏頭，迅速榮養化。其次雖然同叫「荷爾蒙」者不能期待萬分的効果。雙美人牌化粧品總行發售的就是專賣特許之綜合荷爾蒙也。

雙美人牌化粧品總行
大阪 中山太陽堂
分工廠：上海 太陽公司
分行：大連・奉天・天津・青島・南京・漢口

N3

優美絕倫 独一無二

金槍牌

東亞煙公司出品

日語講座

最新日本語法

龍孫編著

（677）

（父親不到熱海去）

（連用）父サンハ熱海ヘ行カレマシタ（父親到熱海去了）

（終止）父サンハ熱海ヘ行カレル（父親到熱海去）

（連體）父サンガ熱海ヘ行カレル時ハイツモ私ヲ連レテ行カレル（父到熱海去時，總是帶我去）

（假定）父サガ熱海ヘ行カレレバイツモ旨イモノヲ買ッテ來テ下サル（父親到熱海去總是買好吃的東西給我）

（命令）（普通不用）

（乙）ラレル　他的活用形如次

（未然）祖父ハ明日來ラレヨウト思フ（我想祖父明天來）

祖父ハ來ラレナイノデス（祖父不來）

（連用）祖父ハ昨日此處ニ來ラレマシタ（祖父昨天到了這裡了）

（終止）モウスグ祖父ハ來ラレル（祖父馬上就來）

（連體）祖父ガ來ラレル時ハイツモ下女ヲ連レテ來ラレル（祖父來的時候總是帶着婢女來）

（假定）祖父ガ來ラレレバ誰モ喜ビマス（如果祖父來那麼誰都歡喜）

（命令）普通不用

大上海廣播電台

—日本語講座播音教程—

（本晚六時至六時三十分廣播）

（165）

第八二課　順態前提法（一）接續格

……バ　……呢，就……

都合ガ好ケレバ進メマセウ　方便，就進行。

若シ都合ガ惡ケレバ止シマセウ　若是不便呢，就不必了。

天氣ガ好ケレバ此通リニ遣リマセウ　天好，就照這樣辦。

若シ天氣ガ惡ケレバ日延ヲ、シマセウ　若是天不好，就改日子。

有レバ尚更結構デス　有呢，更好了。

若シモ無ケレバ宜シイ　倘然沒呢，就不要了。

出來レバ大變都合ガ宜シウゴザイマス　可以呢，最好了。

萬一出來ナケレバ、ソレモ仕方ノ無イコトデス　萬一不可以，也沒有法兒了。

各地通訊

津現銀購進麵粉 救濟華北災民 並在京設救災委會

△中央社北京通訊　前年天津水災後，設立之華北救災委員會，於日前開常務會議討論以天津現銀購進麵粉之分配方法，決在北京設救災委員會平糶事務所，使專門辦理分配事宜，自廿日已開始本格的救濟工作，先是英國方面以天津現銀十萬鎊，購進之澳洲粉卅五萬袋，已於去年底到津，一月廿三日由日英兩商社接收完竣，因此救災委員會，企圖於舊正月前從事分配，但因事延展，今已決定分配地區並方法如下，（一）在京津地區，冀東地區及保定石門濟南等鐵道沿線消費都市，救濟被災地區難民，（一）華方警察實行調查戶口，對於認作難民者，交付配給之（一）前記澳洲粉卅五萬袋之內，出售一部份，獲得四十萬元現金，其一部仔儲現金，也則購進小米，免費配給，（一）殘部之澳洲粉一部照常存儲，餘則易購其他雜糧，廉價出售，（一）立即開始廉賣，廉賣到限以新糧登市爲止，廉賣價格大體爲市價之一八扣，（一）救災委員會平糶事務所，雖於各地設立配給所，但須力求地方團體及慈善團體協力，其第一着手先購進七百廿噸小米，廿日運唐山由冀東地區廉價出售。

粵省府會議議決 嚴禁栽種罌粟 借用民產限期讓出

△中央社廣州通訊　粵省府十九日開四六次委員會議，出席全體委員，主席陳耀祖，（甲）報告事項略，（乙）討論事項（一）關于福民堂擬設立滙兌平準基金制度案，決議通過，（二）修正該會規程第十七條交祕書處審議，（三）據財政廳轉據禁煙局呈擬廣東省禁煙局檢查隊暫行組織規程及辦事細則廣州市戒煙留醫所組織規程及辦事細則暨編製表請核示等情提付公決案，決議通過，組織規程及辦事細則交民政廳審查（四）（略）（五）據省會地方暫管民業鑑委會呈擬請通令各機關對於借用民產，及公務員借住民產，限一星期內來會申報議租案，決議通過，（六）據財政廳轉據禁煙局呈，遵令再擬取締栽種罌粟暫行辦法草案，連同前線綏靖區各費表暨番禺縣增設一辦事處各案，決議預算通過，暫行辦法交黃委員周秘書長審查。（七）擬將本省稅局編制略予更改謹列陳辦法附擬各等級省稅局經費編制預算表，請公決案，決議通過，（八）汪委員樂財政所長提擬請呈准張翰坡爲本所視察員案，決議通過。（九）據廣州市政府呈擬改派本府參事吳貴之爲秘書案，決議通過。（丙）臨時動議（一）中日文化協會廣州分會呈請補助中日語言學校開辦費軍票九千九百卅元，附具概算書，提付公決案，決議通過，補助軍票交財政所審查。

漢口

中日文協武漢分會 舉行籌委會議 下月五日成立

△中央社漢口通訊　中日文化協會武漢分會首次籌委會於十七日下午三時假日本總領事館內舉行，出席該會中日籌備人張仁蠡，等卅餘人，由張市長主席，開會如儀後，當場推定張榆芳，內田尚君爲籌備會紀錄，旋即開始討論各項緊急待進行事項，（一）關於中日文化協會武漢分會々員徵募方式，暫由省市兩府社運分會鄂省分會武漢市平協會，國民黨漢口特別市黨部日本領事館武漢居留民團等八機關團體負責介紹，並推定高佑勳黃貫之方煥如，李光源孫適當等負責，於一星期內，將徵募會員名冊，交莊總幹事泗川彙集登記，（二）關於會址，決定在特二區兩儀街五號，社運分會未遷移前，暫借市一女子中學爲籌備處，（三）協會成立時，應向首都總會及社運委會，鄂省分會分別具文申請備案，並推定莊泗川，王卿生，汪書城，負責起草文書，（四）推定張市長仁蠡爲武漢分會籌委會委員長，以委員長名義請總會於成立時，派員來漢指導，（五）分會成立日期，暫定下月五日假東亞花園內舉行，（五）下次籌委會定本月廿六日下午三時，在市府開會，（七）凡籌備委員因故不能出席者，得委託他人代理，以免阻碍會務進行。

豫東道十縣民衆 構築新黃河堤 四百萬民衆齊動工

△中央社開封通訊　以開封爲中心之河南豫東道十縣四百萬民衆新黃河築堤作業，其構築成績，實出於預想以上，華北政務委員會，現亦積極組織新黃河臨時水利委員會，俾中央與地方聯合一氣，使堤工於短期內完成於事，河南民衆周知，對政府當局皆感激不置，故作業隊亦日々增加，又河南省公署，爲陳省長以下全體職員，每日均至工區指導慰問。

海市之花

第十三章　魔掌中（一六六）　（秋雁）

『遙告？那裡會有這種事！老實說，要幹這種事，須得有熟人在內，不是什麽默了，決計不會自外出面的！所以，在如今說來，我對於這事，却是毫無一點關係的；而姓梁的

『奶々叫我小妖精，實是太冤枉我了！我又何嘗要迷住他，全是他硬把我的身子霸佔著，而使我一時走才不脫的！』琴兒在辯白了。

『咳！這全是一片鬼話！既是走身不脫，到後來怎又會跟了這姓梁的走了的？』

『奶々既已知道，姓梁的這件事，不是更足成爲一個反證麽？我倘然眞要把你們的這位少爺迷戀著，過著這種像似享福的日子，我又何必要跟著這姓梁的窮光蛋走！實對奶々說了罷，我被他霸佔之後，心中實在有些不情願，但一個孤身女子，一時又那裡走得了？後來於無意中，恰々遇到了這位姓梁的表哥，始決心決意的走了！想不到會給他事先發覺，而來上這樣一個變局的！』

這位醜婦人，性情雖是兇悍，心地却好似還很不錯的，一聽這番說話，似乎也對他有些同情了！祗仍還向他問：

『但我看你，也是好々的一個小姑娘，在最初怎會給他把你的身子佔住的！』

『啊呀！我的好奶々，怎麽你還不知道這一段事情麽？這話說來，一方固然使人非常憤恨，一方又要使當事的我哭它一個不了的！』琴兒便把當時被騙的情形，很詳細的爲他說了一說，使又來上一個結論：『奶々請想，我此時既無面目見得我的義父義母，除了暫時跟他以外，又有什麽方法可想呢！然他既對我下得如此的毒手，我心中那有不恨的，只要一有機會，我就得出走，決不願永久和他同居下來的！』

在這裡，這位醜婦人對他的同情心，似乎比前更大了！也幫著他，很不平地說：

『這眞是太豈有此理了！還能說得是人所做的事情麽？無怪你要對他是這般的痛恨的！像這樣的人，不是說句惡毒的話，正當讓他絕……』

在這『絕』字之下，原是要說上句『絕子絕孫』的，但祗把這『絕』字說出口，忽又想起：他現在所罵的，就是他的丈夫，別的話都可罵，獨有『絕子絕孫』這句話，却是萬萬罵不得的！罵了，不是連自家都咒罵在內麽？因此忙又把話縮了回來，而另外換上一句說：

『如此說來，我從前却是錯怪你了！如今經你一說，我對於你的事情，已是完全明白！此後我當憐惜你之不暇，決計不會再委屈你的！你請起來罷！』

不料，琴兒在此際，反又放起刁來了，那醜婦人雖是叫他站起，他還是直挺々地跪著，不肯就起來！一壁併把所以不肯起來的原因說出：

『奶々對我的好意，我自是非常感激？然非奶々先答允我一件事，我是決不起來的了！』

省府會議通過 建設專科組織法

△中央社蘇州通訊　蘇省府於召開二十九次會議時，季建設廳長提出擬訂江蘇省各縣建設專科，暫行組織辦法，暨各縣政府建設公務員任用規則，當經決議原則通過，由民財教建四廳會擬各縣分等組織法，呈府核辦，聞此辦法現正草擬呈核中。

浙宣傳聯席會議 舉行開幕典禮

△中央社杭州通訊　浙省府宣傳委員會爲明瞭各市縣過去宣傳工作情形並擬定今後工作計劃起見，特召集各市縣宣傳委員會主管人員，來省舉行市縣宣傳聯席會議，業於前日上午九時在省府大禮堂舉行開幕式，宣傳部特派許參事來浙指導，省政府，省黨部，社會運動指導委員會浙江省分會，特務機關，土橋部隊宣傳班等，均派代表出席，會場中充滿熱烈情緒，當通過向中央政府及省政府致敬電時，全場一致拍手，表示熱烈擁護，至十一時半閉幕，散會，下午舉行預備會議，分組審查提案，翌日上下午正式會議，如期開始，即舉行開幕式主席汪主席林部長致敬電如下：

電汪主席致敬　國民政府主席汪鈞鑒，東亞聯盟，建設方新，全面和平，行見實現，本日舉行浙省各市縣宣傳聯席會議，集中思想，確定計劃，全體會員竭誠擁護，肅電致敬，不盡瞻依，浙江省各市縣宣傳聯席會議主席陳元民暨全體出席代表謹叩，

電林部長致敬　國民政府宣傳部部長林鈞鑒，東亞聯盟，建設方新，全面和平，行見實現，屬會幸詳朝曦，秉承有自，本日舉行浙省各市縣宣傳聯席會議，集中思想，確定計劃，並蒙許參事蒞臨指導，感荷莫名，謹率全體會員誠擁護，肅電致敬，不盡依馳，浙江省各市縣宣傳聯席會議主席陳元民暨全體出席代表謹叩。

六國飯店
宴遊人間樂 春光明媚時
海格路三四六號
電話 三二二九六　三二二九七　三二二六〇　三二八五〇

咳
ゴリヤウ 護療
咳嗽激烈、胸部疼痛以及略有發熱徵象時、請飲
華中總販賣處 新高藥房 上海北四川路一二七〇號

頭痛聖藥
醫學博士森田資孝先生贊許
新腦 註冊商標
立止頭痛！靈効如神！！
腦新如遇頭腦疼痛非常難忍時、頭目眩暈神智昏迷時，或讀書過度精神疲倦時及惡醉宿酒未醒時，倘速服腦新可立見奇效，其効若響，服後三分鐘，頓覺頭目爽快神智清新，苦痛若失，有如夜月秋遊能有心曠神怡之妙，此偉績確爲本劑獨具之特長，且雖連續服用，對於腦神經或心臟胃腸等，決無副作用，亦無影響，孕婦服用亦無害
主治　偏正頭痛・頭沉神昏　頭迷眼花・腦筋疲乏　精神憂鬱・面神經痛　宿酒惡醉・暈船暈車
四包裝…二角　七包裝…三角　十三包裝…五角　二十八包裝…一元　六十包裝…二元　百包裝…五元
大日本名古屋市東區 荒川長太郎合股公司
上海五馬路 重松大藥房

有馬、大網、青山三醫學博士創製
結核病豫防、治療特効劑
世界上獨一無二之結核免疫元
愛活 アーオ
（新聞其一）蜜魯國通訊（蜜魯國哈弗哈市八月十六日發）蜜魯國哈弗哈市、以及醫院長等當選委員，將「愛活」從日本輸入，借重「愛活」之效能將哈弗哈市之結核病撲滅爲宗旨。
包裝 治療用 一號 豫防用 二號
詳細說明書、使用法及臨床實驗報告書、函索即寄
有馬研究所 大阪市西淀川區海老江上一丁目五七
重松大藥房 上海

白熊印 特約代理店
GK 桑野五金號
上海虹口閔行路八二八四號 電話四一六七二號 四三〇五八號

回力球
逢星期六日 連賽二場 日場二時半起 晚場八時起
星期一至星期五 每晚八時賽起

滬西曹家渡五角場 中華大戲院
祇映今明兩天 科學神怪恐怖巨片 卡洛夫主演 古國艷乘
念五日起隆重獻映 雁門關 袁美雲 梅熹 主演

南市中華路方浜橋 中華大戲院 南市電話（〇二）七三五七
准于二月二十日起連映五天
西廂記 周璇 白雲 慕容婉兒 主演 國華公司監製
中華電影公司發行
預告 二十五日開映 女皇帝 李綺年主演 藝華公司出品

金光大戲院 北河南路底寶山路口
百老滙大戲院 提籃橋滙山路
◎今天兩院同時隆重開映◎
陳燕燕 劉瓊 陸露明 姜明 石萍 主演
香艷熱烈古裝宮闈鉅片
隋宮春色
『隋煬帝看瓊花陸地行舟』

萬國大戲院 院址東華路六號 電話五一二六〇
華成古裝歷史戰爭偉大片
最後雁門關 袁美雲 梅熹 主演
明天獻映 藝華鉅片（水滸傳之一）閻惜姣

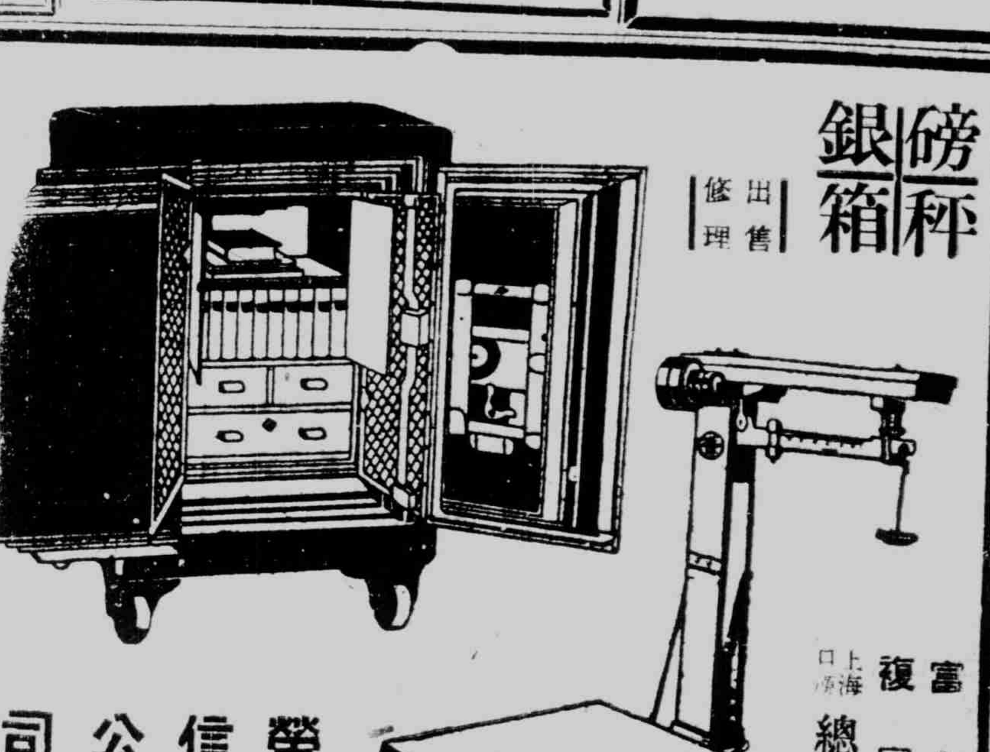

磅秤 銀箱 出售 修理
富士牌 複寫版 上海總代理店
榮信公司 上海密勒路七三・七五・七七號 電話四一九九〇

今年上半年 社教行政計劃綱要

△中央社京訊　教育部社會教育司擬定民國三十年上半年社會教育行政計劃綱要，茲採錄如次：

一、規定本年社教中心事業

查社教事業，千頭萬緒，實施人員，每苦門類繁多，茫無頭緒，成效未易顯著，本部體察時會，社會實況，民衆需要，擇要規定中心事業，爲本年社教機關工作推進之準繩，並令飭各省市教育廳局，督促所屬，切實辦理，以期民教事業發揚實效，其中心事業，擬錄定如左：

一，生計教育——着重職業補習教育（舉辦青年學校）關於農業及農藝者如改良種子病蟲害製種養蜂養雞畜牧園藝普通農作物等。關於工業，及工藝者，如電鍍汽車駕駛汽車修理印刷製圖攝影印花染織編織製革等。關於商業者如打字速記簿記滙兌保險廣告圖樣等。關於商業者如打字速記簿記滙兌保險廣告圖樣等。關於家事者如烹飪造花刺繡縫紉看護保姆理髮傭工等。關於其他職業者，視地方需要情形定之。

二，語文教育——着重民衆識字及常識灌輸——民衆學校書報閱覽公民常識講演等。

三，健康教育——着重國民體育訓練灌輸衛生常識——勞動服務提倡公共衛生指導國民體操傳習等

四，單獨設立之民衆茶園等應停辦其經費移充辦理補習教育之用。

前項應辦事業各地應因地制宜斟酌運用

二、調整社教機構

民教館爲實施民教事業之中心機構，已爲一般社會人士所認識，以往因人才之缺乏，事業之紛繁，社會之複雜，民衆之愚魯等等因素，實效未顯，貽譏社會，事變以還，民教館逐漸恢復，篳路襤褸，已非易易，惟較有經驗之工人員，早經星散，目前設置各館，內部組織，經費分配，工作設施，頗多未合標準，本期擬令頒各省市教育廳局，切實整理，務使組織劃一，經節合理，一洗過去虛浮泄沓之弊，其整理辦法如下：

一，民教館組織省市設立者仍遵照二十四年頒佈修正民衆教育館暫行規程分設教導組閱覽組健康組生計組事務組等全設或合併得視地方情形酌量辦理市區設立省以暫分教導組事務組爲原則期合目前經濟力量事業需要。

二，民教館經費分配間有未合令飭遵照修正民衆教育館暫行規程第十一條之規定新工不得高於百分之五十事業費不得低於百分之四十辦公費估百分之十

三，圖書館體育場公園等省市設立者照舊存在縣及市區以歸併民教館爲原則但依地方情形單獨設立必要時得呈請省市教育廳局核准轉呈教育部備案。

三、調查社教經費

經費爲事業之母，目前各省市縣教費來源枯竭，教育事業因之不易發展，社教機關雖經規定應佔成數，而實際狀況，是否適合，應予詳細調查，本期擬將來源及分配狀況，分別調查。

四、訓練社教工作人員

欲求社教機關改進，須先訓練社教工作人員，本年仍於國立師範學校內，附設社教人員訓練班，分期調集各省市現任民衆教育館々長或主任，予以訓練，課程注重民教館實際問題之研究，以期養成實施改進幹材。

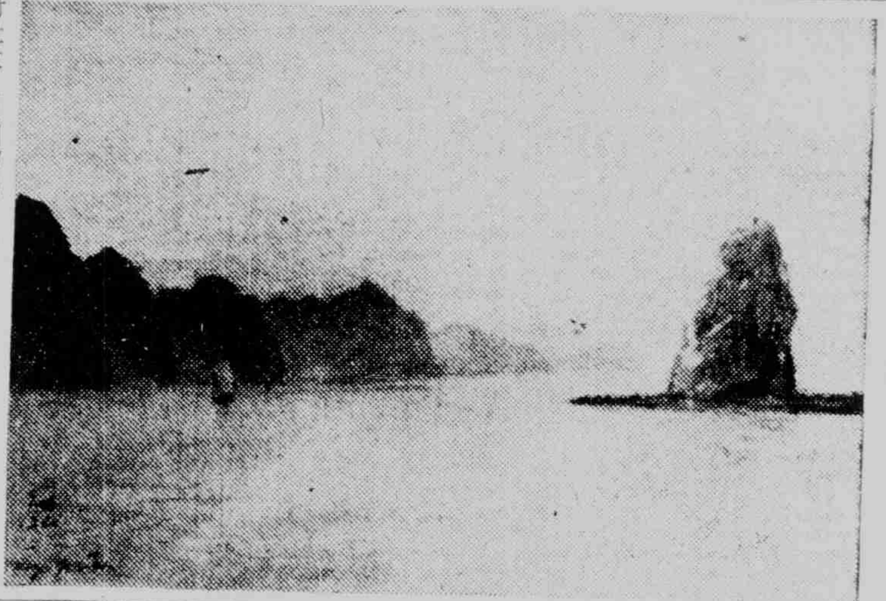

小姑山（上海畫廊展覽中）　吉田喜藏作

五、督促各級學校兼辦社會教育

社會教育急需向全民衆推進，而教育經費拮据萬分，實施機關，推設爲難，擇其更要者，利用學校閒暇時間，教師有餘精力，由學校機關策辦，在國基初奠之際，負教育之責者，處此國步艱難，共體國步艱難，中感爲民衆，抱有教無類之精神，從事一切教育事業之活動，盡教育救國教育建國之重任，本期內訂定衆辦辦法，令飭各省市教育廳局督促各級學校共體斯旨，切實遵行。

六、督促各省市切實推設民衆學校

本部曾頒佈修正實施民衆補習教育辦法大綱施行細則，民衆學校規程等，令飭各省市遵照擬具推行計劃，限期掃除文盲，惟和平初奠，教費未充，各省市設置民衆學校，據最近統計，未達預定數量，本年擬令飭各省市教廳局依照計劃，督飭所屬各縣區努力推進，嚴予考試。

七、督促各省市推進職業補習教育設立青年學校

本部前曾頒佈職業補習學校規程，令飭各省市遵照規程，斟酌地方實際需要，切實舉辦民衆職業補習訓練，茲爲集中施教對象，統一辦理，力求實效起見，設立青年學校，蓋青年爲社會中堅，國家柱石，體力知能的健全與否，依關社會國家的進步，目前公私經濟交困，基本教育未普及，青年多數失學，急於謀生惟於身心陶冶公民常識生產技能，均乏相當補習機會，影響個人生計國家財富甚鉅，故擬參照各國成規，設立青年學校，以謀挽救，其步驟爲（一）訂定設施計劃及章則（二）規定經費標準，（三）擬定課程綱要，（四）指定試辦地點，（五）視導研究。

八、恢復童子軍事業

童子軍事業爲青年訓練必要組織停滯已久，本年擬重行恢復，由本部會同軍事訓練部社會部宣傳部組織委員會，積極辦理，以謀事業進展。

九、督促圖書館事業之進展

圖書館爲靜的社會教育事業，每易被一般人士目爲『古廟』或『冷廟』須將應辦事業，如讀書競進會學術講座，巡迴文庫，書報評論及介紹等積極向館外推進，使成社會活動的中心，本年擬令飭國立中央圖書館暨各省市教育廳局轉飭所屬省市立圖書館，切實擬具々體計劃，努力辦理。

十、編印民衆讀本

民校學生應用課本，本部業已編就第一冊，印發各省市供前期民校應用其內容，偏重識字方面，以期適合民衆程度，本年擬續編後期應用之第二冊，內容略謂公民常識方面教材補充民衆知識並注重自學能力的培養。

十一、提倡習俗改善

習尚奢靡，消費倍增，而生產依舊，民生國計，交受其困，如繁文俗節之耗費，影響平民經濟頗巨，本期擬訂定辦法，通飭各地民教機關從事提倡實行儉約，以期挽救頹風。

十二、積極推行國民體操

國民體魄日趨衰弱，影響操作能力，民族前途國家氣運，亟應普遍提倡體育，鍛鍊增張業經本部體育委員會決定以太極操爲國民體操簡便易行，會設置訓練班，訓練推行幹員，本年擬繼續舉辦訓練班，一面令飭各級學校，採用爲早操教材，一面督促社教機關指導民衆普遍習練由部派員巡廻督導教練事宜，各省市並於還都初週年紀念舉行會操鼓勵民衆觀摩。

十三、籌編民國三十一年國民曆

按照往年成例，關於編印國民曆事務，由本部組織編曆委員會主司其事，三十年國民曆，因籌辦較遲，於去年九月中開始編纂，十二月底會同內政部頒發，過程上似嫌匆促，本年九月中，華中各地日全蝕本部復擬聘派天文專家，組織日蝕觀測隊，實地觀測，關於編曆事務時間上不無衝突，爰擬提前辦理，草具計劃，呈請行政院核定，於本年四月至六月編製曆稿，七月付印八月頒發。

十四、籌備本年日蝕觀測事宜

日全蝕地帶，今年適在我國，爲百年難有之機會，本部爲便利研究天文者觀測起見，所有日蝕地區及時分推算定當公布各日報，並擬訂規章，經費預算，組織觀測團，呈請行政院核准後，即行着手籌備，以便屆時往全蝕地帶，從事觀測研究。

十五、籌備電播教育

電機播音爲文化傳播利器，教育上尤宜藉以啓迪民智工作，可藉播音推進，本年擬令令各省市教育廳局，轉飭各教育機關廣備收音機，指導各地民衆，聽取本部及各教育機關學術講演教育消息等，本部並擬籌集的款，設置教育播音台，專作教育播音之用。

十六、準備接收圖書古物氣象台

事變後一部份圖書古物珍品及氣象台，由友邦保存管理，尚未收回，本年擬呈請行政院準備接收，整理恢復。

十七、審核民教館工作報告

各省市縣民教館，每月將工作狀況，列表呈報本部審核，經指示改進要點，分飭遵照，本年仍應繼續辦理，並將報告方式，予以改進，內容着重中心事業之辦理經過，統計數字，須作有系統之記載報告。

英國經濟破產

王家驊譯

『英國眞已遭受打擊』——此係美國人士熱烈討論英國已陷於危境之時，美國前任駐英大使長約瑟夫所發表之言論，其前洛齊安曾發表關於英國財政情形之言論，內容頗爲驚人，美國近正盡力援助英國，甚差出兵援助，故耿納第與洛齊安之言論，美國人士殊有加以重視之價值，英國財政經過十七月之戰爭，幾已瀕於枯竭，戰爭之初，一般『負責』政治家尚以爲英帝國資源雄厚，從事戰爭，可以綽々有餘，詎知經過十五月之戰爭後，英國連戰皆敗，所得者薫爲『英軍之光榮撤退』，故其國家已宣告破產。英國在歷史上素以財力雄厚著稱，爲全球人士所信仰，今則英政府已自行公告世界財政瀕於枯竭，不能再受人之信仰，甚至其最親密之友人並爲之担憂，美國會最近辯論租借法案時所發表之言論，英國政府聞之必將爲之心痛，今日英國已無任何資產今後進購美國之軍火，恐將以土地清算貨款矣，英國爲實行封鎖系統之鼻祖，但德國之反封鎖措施已使英倫三島之生活情形感受影響，英國前以海上之主宰自傲，今則認英國已遭受統制本國領海貿易之威脅，英國戰爭經濟大臣不得不承認航業上所受之損失，無法補救，英國之借款問題今已完全繫於英美關係之上，洛齊安最後之呼籲，其目的乃在解除美國運輸軍火在法律上之障礙，但英國已無借款可言，今後之運輸軍火，惟有根據『租借法案』之辦法矣，現行戰爭如閃電之速變，美國援濟英國軍火，是否可靠，姑置之不論，今試舉英國之損失情形如次。

（一）英國今已成爲路易於治澤中之偶像，威望掃地。

（二）英國已公開宣告國家破產，故舉債之信用已失。

（三）英國統治階級之保障多爲謊言，故已失之民心。

（四）英國西半球之屬地多已失去。

（五）英國自治領地有脫離母國，爭取獨立之呼聲，國際貿易上又將受一重大損失。

英國今已步入決定命運之歷史過程中，在歐洲失敗之後，其經濟與政治均將依賴美國矣。

冬賑委會發放賑衣賑米

△中央社桐鄉訊　桐鄉冬賑委員會，前領得賑款六千元已購米七十石，現已發賑，最近張縣長晉省又領到賑款六千元，先後共領到一萬二千元，此次新領之款，已照第七次冬賑會議決定，製辦棉衣四百件，餘款仍購賑米，此外另由縣府提出補助費六百元作辦公及一切用費等云。

浙省民政廳爲徐明縣冬賑事宜，特派沈建新於昨日巡視祠觀察施粥情形，並至民教館指示冬賑方針，及辦理步驟，下午後往各機關參觀。

分類廣告

凡登分類廣告者　請打電話　一九六一〇（本館）　一九〇〇七（南京路分館）
三行欄三次　三元　五行欄三次　四元五角　七行欄三次　七元五角
（凡欲登長期廣告者另有優待）

召租　裝有電話撥客堂後房間可充辦公室字號地點在海寧路河南路口五九〇弄欣租電話四〇二八何君接洽如在辦公時間一六九九洗

南市强泰汽車行　專送租界 北站 虹口　電話 74　方斜路九號

警告逃妻　啓者茲有逃妻姚生弟至今已屆數月杳無音信今限一星期內返家如限期不到當脫離夫妻關係今後聽憑男婚女嫁各不相干特此警明　趙福田謹告

賠獎萬元　鄙人在寓上落一隻問何處有幾隻？如有拾得中者亦有賠品來信須附寄費洋四角直寄：上海郵政信箱八二九號德商威信洋行

待聘　中文打字員待聘某君中學程度畢業於俞氏職校本外埠各機關公司需用此種人材者請函本報十五號信箱

尋人　華德路月華坊六十七號於本日十二時走失男孩一名年四歲身穿綠色絨線衫褲才肥胖如有仁人君子看見者請送本宅當酬洋五十元通風報訊因而尋獲者當酬一百元如

聘請教員　某校聘初級級任女教員一位（住於南市老西門附近者更佳（接洽地址南市老西門蓬萊路後靜修路靜修小學

遺失聲明　茲有中央警官訓練班一七二號紀念章遺失除呈請補發外嗣後他人拾得無效特此聲明作廢　錢鍾慶啓

徵女友　吾友年青未婚容貌地位尚可多得迄未獲意中人特公開徵求凡中學以上雖有誠意應徵者請親撰文作自己檢討並附近照寄郵政信箱一五九三梁群不合原件璧還

遺失田單聲明　茲因戰事遺失浦東南匯縣連橋鄉六十六圖西圩八百〇四號田一畝八分單名何劍香又同號一畝四分單名閔金蘭又另號八百〇三號一紙該紙是閔伯松與戴福山名下田二畝另戶名吳寶定除呈報外合再登報聲明作廢　戴悅山啓

遺失聲明　特別市寶山區業戶楊達夫羅店鄉黃二分六厘七毫方單一紙係後發現作廢十九圖東亘圩十一號十九坵田二畝向縣署補領特登報聲明　楊達夫啓

遺失聲明　茲遺失江海關發給本人之驗貨員證明書一紙除呈請補發新證外特此聲明原證明書作廢　野口深潮

三通出版 **中日會話集**

本書內容簡明切要，久蒙讀者稱許，最近大上海電台，更採作教本，每晚六時至六時半播音教授，研究日語諸君，只須費洋一元二角，購本書一冊，在府收聽【音波九〇〇】原原本本，明白之至，便利之至，保害無多，購請從速。

推銷處●上海　外白大橋浜北天潼路四一號　求進書局

無錫寄售處　北門外大橋堍　德泰恒帽莊

各工業寶廠均鑒

敝公司經售各種工業原料藥品茲開列於後，鑄士鉛粉，軟硬錳粉，大小鉛鍋，鹽皙顏料，木節粘土，蛙目粘土，紅丹，黃丹，白砒，純鹼，紅礬，鉾錳粉，鉾錳粉，鹽腦，煤精，粗細金剛砂，矽砂，玻璃石砂，搪瓷，玻璃，磁器，一切工業原料藥品花色繁多不及盡載，代售高等火磚及火坭坩堝，如蒙惠顧，竭誠克己

日本坩堝總經理

CRUCIBLE

上海虹口湯恩路十七號（沈家灣救火會後面）

有限公司 福祥公司　電話 四二七一一號 六四六一二號

介紹著名醫院

東和醫院　內科 小兒科　醫學博士 山本傳　院址 文監師路一九一七號　電話 四六一五一　診察時間 上午八時至下午五時　夜間應往診

難波齒科醫院　本院具有新式設備物理療法，專治虫牙，痛牙，補牙，鑲牙等，本醫師前畢業於日本大阪牙科醫學專門學校後留學於美國芝加哥市北威士頓大學，故具日美兩國斯界最新之醫法與技術並忠誠負責之精神　美國牙科醫學博士 難波貢　地址北四川路五五號（新亞飯店底層）　電話 四三三〇九號

愛齒牙科醫院　本院不但有近代設備物理療法X光線科，而且設置諮詢室，如蒙光顧，無任歡迎。　總院 上海九江路三井銀行大廈二樓一一三號　電話一四二七三號　第二醫院在禮查飯店內　電話四六一一三號

同仁會上海醫院　內科，外科，小兒科　產婦科，耳鼻科　眼科，皮膚泌尿器科　X光科，齒科　總院 上海靶子路三六號四十一號　分院 八字橋　電話四〇〇九〇號（傳染病科）　分院 南市（內科・外科）

虹口醫院　胃腸病科 內科一般、小兒科 產科、婦人科 妊娠相談 內臟外科・外科一般 性病科　醫學博士 鐮形和夫　吉川盛雄　院長 今宗三郎　愛克斯光線科、物療科　隨時可以住院　北四川路海寧路角虹口大厦二樓　電話 四〇八五八號

福民醫院　主治各科　內科，外科，小兒科　耳鼻咽喉科，產婦科　眼科，齒科　愛克司光科　各科均由專門醫師擔任　院址　總院・上海北四川路一四二二號 電話四六三一三—七號　分院・大西路美麗園十一號 電話二一二四〇號　分院診察時間每日下午二時至五時星期日停診

篠崎醫院　主治各科　第一內科、婦人科、耳鼻咽喉科　小兒科、內科、外科、皮膚科、牙科、愛克斯光太陽燈診斷科　各科均由專門醫師擔任　文路三〇〇號　電話 四〇七四五號 四一〇七七號

鈴木醫院　主治各科　內科、小兒科、皮膚科　泌病器科、性病科　外科、愛克司光科　各科均由專門醫師擔任　總院 上海密勒路一一四號　電話 四二九六一號

信原醫院　內科專門　呼吸器病科　預防醫學相談　醫學博士 信原南人　崑山路二五三號　電話四二一八九

柴田醫院　眼科專門　總院 上海北四川路一四一號C 電話 四三八六三號　醫學博士 飯塚慶二　上午九時至十一時 下午二時至四時 日曜午後休診　分院 上海四川路福州路八九號中興銀行二樓一四三號房間電話一七〇六三　院長 柴田六次 應診

晴明眼科醫院　總院 北四川路阿瑞里一九號 電話 四五七六六號　分院 南京路哈同大樓二一一號 電話 一七八五四號　診察時間（午前十時—十二時）

高瀨齒科醫院　齒科一般、口腔外科、光線（X線）（短波）科　院長 大阪齒科醫學士 高瀨德太郎 大原福次　上海吳淞路稻垣前崑山路南

海陸公司　海　各國貨物運送　一切報關事務　送貨汽車海上搬運　上海密勒路七九八一號閔行路八三　電話 四三三〇六四號 四三八九九號

樋口通關所　確實 迅速　輸入貨物 通關運送　上海百老滙路第一八二弄（百祿坊）四五，四七，四九號　電話 四〇二六三號 四三四七四號 四三八〇〇號

金星洋行　玻璃，琺瑯，陶磁器，原料及藥品，金剛砂，錳粉，鉛粉，紅丹，各種工業藥品，洋式樹房器具之玻璃料器，陶磁器，保險玻璃　上海北四川路八七一號　電話 四〇二四〇號 四〇九〇〇號　支店漢口，南京，蘇州

華中水產股份有限公司　營業種類　（一）生魚類鹽賣市場之經營與生產物之賣買　（二）汽航『打網』漁業，機船底曳網漁業　（三）製氷，冷凍，冷藏，漁獲物搬運，以及其他附帶於上述各項之事業　本社 上海楊樹浦麥克利克路三三號　電話 五〇〇二六 五二三八〇

請閱　中英合璧　內容新穎　**中華新聲半月刊**　如蒙訂閱或登載廣告請投函本埠郵政信箱一五二二號接洽無任歡迎

四馬路三三通書局支店 昨遭暴徒擲彈
書籍及木櫥略被彈片燬壞 店內職員機警無一人受傷

四馬路三三一號三通書局支店，於昨（二十三）日下午二時三十分，忽有抗日暴徒，向該店內丟手榴彈兩枚，均爆發，聲轟然，當時該處兩旁及中央所陳列之書籍及玻櫥，以被炸燬，幸該店內職員機警，聞聲後即奔入內室，致未被炸傷，亦云幸矣，事後，由該店當局報告中央捕房，迅派警備車一輛，馳往出事地點，調查一過，奈兇手早已遠颺，遂將彈片帶入捕房檢查云。

美僑撤退缺旅費 要求領署補助 商團司令亦擬返國

△中央社滬訊　美國旅滬僑民，自該國領署重申撤退之勸告，除大部份因事業上之關係，不願撤退，此外一般普通之僑民，復以旅費之浩大，亦感不易負担，殊屬困難，彼等頃乃紛紛要求領署予以相當之補助，或減低船票價格，該署方面現正考慮適當之答覆，間將轉向華盛頓國務院請示，以便撤僑之順利進行，又悉該國教士一百十五人，已準備作先導之撤退，刻已定妥美總統輪柯立芝號艙位，擬搭離滬，公共租界萬國商團前司令亨培氏及工部局退職美籍董事奈許等，均定期於下星期三（二十六）搭乘柯立芝輪返國云。據英文大陸報云，美國郵船公司柯立芝總統輪，此次由馬尼剌香港來滬，可望於廿五日抵埠，停泊一日之後，廿六日即將起椗離滬，直駛返美，隨該輪離去滬上之撤退美僑爲數不下千人，爲自去歲美內政部頒發撤僑勸告以來，乘客人數之最多者，査其中大部份皆爲婦孺，此外尚有前英文大美晚報主筆高爾德夫婦，前萬國商團總司令亨培，前工部局副總辦奈許等著名之上海美僑多人云。

東亞聯盟總會 首次監事會議

△中央社南京廿二日電　東亞聯盟中國總會監事會第一次常務會議，於廿二日上午九時在頤和路卅二號舉行，出席者汪會長，徐蘇中，顧忠琛，朱履龢，趙叔雍，張永福，劉仰山，江亢虎，由汪會長主席，除指示工作，報告關於東亞聯盟之發展情形外，並通過各種規程及秘書處支出概算書至十時始散會。

市府令各區署 嚴禁盜砍樹木

△中央社滬訊　造林運動有裨民生，惟戰亂以來，造林工作，早經停頓，國府還都，行政院以各區地方治安，日臻安謐，遂創導造林，並嚴禁盜砍各地樹木，市府奉令後，昨特通令南市等各區公署一體查禁，積極創導造林云。

警校二屆電訊學員 昨日舉行畢業典禮

△中央社南京廿二日電　中央警官學校第二期特科電訊班，甲班受訓學員自去年十一月開始受訓以來，業已期滿，於廿二日上午十時舉行畢業典禮，計到有警政部長兼校長李士群，代表唐惠民，蘇署長成德，及中外來賓百餘人，儀式隆重，茲分誌各情如次：

報告人數　行禮如儀畢，首由班主任曾輝（沈譯齊代）報告，略謂，本校特科電訊訓練班甲訓班第二期學生三十名，對於無線電收發技能均屬歷經訓練，具有相當基礎，自經受訓以後，自廿九年十一月十八日起至三十年二月下旬受訓期滿，三個月，所有訓練期內實施訓練科目有無線電學，郵務須知，警察講話，社會問題，精神講話政治講會，收發練習，特工通訊密電碼學制式教練特工常識等十一科，現在該班學生邱碩彥等三十名，畢業考試，成績至部及給予畢業證書，並爲鼓勵成績之優良學生起見，特將第一名邱碩彥，第二名鄭華區，第三名徐一誠等分別授予獎品以示榮譽。

證書授與　班主任代表報告畢，鄧教育長登台致訓，略謂：諸位同學到社會服務時，使命重大處置要嚴守秘密，不可隨便與外界接近，同時必須認眞工作，發揮應有之力量，旋由李部長兼校長代表唐次長依次授與證書獎品，並代表

校長訓話　略謂：各位同學，今日畢業後，日常生活，是否仍能如學校生活之整齊嚴肅，關係甚大，最重要一點，就是每個工作人員應明瞭自己之責任，警校特科電訓班學員學普通電務人員有所不同，他們是普通的技術人員，我們是有政治訓練的，所以第一要對工作發生信仰，保守秘密，力求進步，其次電訊工作偏重技術生活易感枯燥，惟有對工作發生堅固信仰之工作人員，方可以不受騙，不動搖，努力担負起和平反共建國之偉大使命，詞畢，禮成攝影而散。

特一法院刑庭 審謀殺親夫案

寓居楊樹浦杭州路藥水弄無號平房之江北婦人張二姑娘，（年卅四歲）因於前年二月二十一日午夜，串同姘夫同鄉阜寧人龍尚寶用利斧乘其夫睡有濃熟睡之際，向頭部猛砍數下，腦殼破裂，移時斃命後，將尸體抬往附近一池浜中，以繩索一條，繫盛滿石子之鉛桶一只，縛住腰際，拋入浜內沉沒，案發，龍犯被楊樹浦捕房中西探拘獲解送第一特區法院訊明，龍尚寶處死刑，在華德路監獄以待執行中，張二姑娘乘隙逃逸原籍蔡家橋地方，嗣嫁一高姓老翁爲妾無從拘拿，法院出票通緝在案，張二姑娘忽於本年一月間，隨高老來滬，因跡勞勃生路一千三百五十一號屋內，爲戈登路捕房查址將張二姑娘逮捕，送刑三庭訊押，由捕房律師將保廳依刑法二百七十一條第一欵殺人罪提起公訴，請處被告張二姑娘極高度之刑，質之被告，亦不肯直言，委推事遂諭本案開始辯論之下，張二姑娘還押，定廿八日上午宣判。

沈健安經醫診治 傷勢已離危境 其妻子彈尚未鎗出

昨晨跑馬廳路四二九弄馬立師新邨五〇號內之留日醫師餘姚人沈健安其日籍妻珠子，同時被人開槍轟傷，送福民醫院醫治，詳情已誌本報，茲悉沈健安右眼部雖被轟傷，流血甚多，但槍彈未進，傷勢不重，可無生命之憂，惟沈妻珠子之槍彈尚在腹中仍未鎗出，傷勢極重，神志不清，不能開口，性命危殆，據悉昨晨沈母偷氏與其寓居診所內之房客某甲前往福民醫院三樓三百十七號病房（沈健安夫婦兩人同住一間）探視沈健安尚能表示一切，並安慰其老母謂無妨，但問沈珠子之傷勢，據醫生方面傳出消息，擬於昨日下午繼續開肚用手術將該法取氏腹內之子彈，當經醫生昨日上午診察，沈珠子之創口雖未十分發炎然其熱度增高，且抵抗力薄弱恐未便遽剖開刀動手術。

商團大批官佐 繼續加委任用

△中央社滬訊　公共租界萬國商團頃發表，該團現有大批官佐，自即日起繼續加委任用，其名單如下總司令部中尉史谷脫，中尉惠脫斐，騎隊司令部中校安特魯，鐵甲車隊少校李區，軍醫中尉孫邦藩，官佐後備隊乙組上尉范克令等六人。

公共租界 罪案增多

△中央社滬訊　工部局警務報告，上月間（一月份）工部局警務處共處理罪案二，四一七起，同時拘獲罪犯二，〇二四名，此外有往前數月由犯案之人經捕之案犯四十一名，一一六六名暨代界外官廳併就逮，使用槍械犯案之罪犯，凡一五七名，槍枝廿八枝，連同大批彈藥，會經搜獲，警務處禁毒部先後出動搜查十二次，拘獲煙犯，四十一名，各捕房會處理烟案卅六起，並拘獲犯九十五名，各紀念節日，均安然渡過，即一二八紀念日，亦屬平靜云。

彭伯威遺體 昨舉行大殮 弔者湧擠備極哀榮

海員工會主席彭伯威於本月二十日不幸爲奸徒所刺傷中要害，不治殞命，本市各界聞訊，莫不痛惜，昨日（廿三日）爲彭氏遺體大殮之期，假海格路大陸殯儀館舉行，京市各機關及本市各界，以及彭氏生前友好前往吊奠者，雖雨絲綿綿，仍極湧擠，白車素馬，備極哀榮云。

爲一張莊票 錢莊受訟累

北京路慶順里十五號徵祥同記莊，於本年一月八日接受往來戶永和棉布號主洪士元之要求，簽發第一八五號即期本票（即莊票）一紙，交付永和棉布號後，該票轍轉，致天津路長鑫里十七號鼎泰永銀號收進，永和棉布號又向該莊聲請掛失，謂該票在途中遺失，鼎泰永銀號法定代理人洪叔良，因該票不能兌現，近乃延毛賢聯律師具狀第一特院民庭，控告徵祥錢莊不理票欵，其理由謂，原告於本年一月八日收到客戶應延康即康記交來被告徵祥錢莊簽發即期本票一萬八千三百六十元一紙，原告因相信徵祥錢莊，且本認票不認人之習慣，允許康記抵用國幣一萬六千元，經捕房調査，是否原告取得該票，並經過六，故請求鈞院判令被告依法給付原告票欵一萬八千三百六十元，該案業經倪推事一度審訊，諭知改期再訊在案，而永和棉布號主洪士元，另延費席珍王恒頤兩律師具狀第一特院民庭，控告鼎泰永銀號，要求返還該票，並將徵祥錢莊亦列爲被告，請求判給票欵一萬八千三百六十元，其理由謂，本年一月七日經應延康說合，向信源棉布號購布八箱，計價一萬八千三百六十元，八日上午十一時許以由徵祥錢莊取來之本票一紙，交學徒胡炳生携帶隨應延康至漢口路證券大樓電梯擁擠，胡炳生到五樓出電梯時，發覺票子遺失，急返店報告，當時原告除以電話通知徵祥錢莊聲明掛失外，並以書面聲請，同時登申新兩報聲明遺失詳情，並報告捕房備案，被告鼎泰永銀號取得該票，顯然在手續上於法不合，故請判令返還云云，該案日昨已由李庭長審結，定本月二十六日判決，至鼎泰永訴徵祥錢莊一案，日昨又經倪推事續審，被告仍委張公壐律師出庭，謂該欵待案確定後，當聯訴並領，其實與被告無關，庭諭候再訊。

日籌建上海長崎間 海底電線工程
工程費預定三千萬元

△本報東京支社二十三日發特電　長崎上海間之海底電線建設工程，定四月起開工，工費總計三千萬元，預計五年完成，在一·〇三五公里之海底，敷設海底電線，東京與南京爲有線，此誠中日文化交流之大動脈。

一千公里以上之海底電線，在世界上尚未有前例，較之日本朝鮮海峽轉接區間之一百公里，則此項工程爲最長之海底電線區間，經遞信省，東北帝大研究所多年研究之結果，方始完成，將特殊合金之海底使用捲線之磁心，以打破之困難點。

此項合金板，亦爲世界之優秀品，在此種長距離中，使用捲線之海底電線，在世界上尚屬創舉，此誠爲日本科學之傑作。

關於此項工程，華中電氣公司庶務課長近藤，發表談話如下：

上海長崎間之海底電話完成之後，對於中日文化上，諒有偉大之貢獻，此項工程，由遞信省主持進行，一切工程由國際電氣公司承辦，敝公司尚未着手此種工程，如完成之後，當可由敝公司使用。

生活指數漸高 勞資糾紛日劇
美聯工潮前途悲觀 小工罷工尚在僵持

檳榔路美聯實業公司（即中國化學工業社）所屬第一，二，三，四廠之工友五百餘人，因要求改善生活待遇不遂而發生之罷工風潮，經社會局，工運當局及工部局工業科學之數度調解，資方頗具誠意，迄未作誠懇之表示，故双方仍在僵持中前途極爲危險，現勞方正在謀進一步對付之方法，以求解決五餘百工人之生活云。

△又訊　公共租界中區之工部局馬路小工一百三十餘人，因感生活不易，而向工務當局要求改善待遇不遂，於前日一致實行罷工後，茲悉是項工潮，猶在僵持中，罷工者要求之條件，現局方尚未有所答覆，該局工業科會派員調處，勸導工人先行復工，然後再行談判條件，惟工人卒未允應云。

四汽車行職工 昨成立聯合會 泰來工潮尚待解決

△中央社滬訊　本市出租汽車業雲飛，祥生，銀色，泰來等四汽車行全體職工，爲謀連絡之便利，組織職工聯合會，該會於昨（二十三）日上午九時在滬西康家橋二十三號內舉行成立大會，當推定大會負責人員及組織，並對於待遇問題有所商討，要求資方予以改善云。

又泰來汽車行職工，爲改善待遇問題發生工潮，現尚未能解決，職工方面於昨日復提出要求條件三項，一，薪工八十元以上者加一成半，二，津貼一律十八元，三，儲金由公司及職工各提百分之五，惟公司未有表示云。

工部局發表 本年預算

△中央社滬訊　據工部局發表本年度預算如下：（一）總辦處本年度經費預算草案原則列八七六，二四〇元，比上年度增出一六，三四〇元，嗣因增發職員生活津貼及其他關係，故上項草案數目，復經增加一四九，二二〇元，合計一，〇二五，四六〇元，比上年度增加三一五，五六〇元，（二）華文處本年度預算，草案原列一八一，五三〇元，比上年增出三一，一六〇元，嗣因與總辦處類似之原因，上項草案數目，復經增加四一，二〇〇元，合計二二二，七三〇元，比上年度增出七二，三六〇元以上預算兩項，業經財務委員會審査通過，並經董事會認可云。

特二法院房屋 全部修葺竣事

△中央社滬訊　本市法租界第二特區地方法院，各法庭房屋，原屬前會審公堂原址，徒以年久失修，破損不堪，是以該院特僱工修葺，自兩始修築以來，行將一月，業於昨日全部竣工，各法庭內外，現已煥然一新，象徵新中國復興氣象云。

縣黨部紀念週 報告和運意義

△中央社通訊　鎮江冬防經軍警努力維護，治安靠固，茲悉冬防辦事處，因冬防任務終了，特於前日辦理結束，該處附屬之軍警聯合稽查處，亦告裁撤。

滬郵政局通告 恢復浙贛郵包

△中央社滬訊　上海郵政管理局前以浙海航運，因雜會將有關交通不便之區今阻隔爲時已久，致爲便利人民起見特將可能寄遞之郵區次第恢復，故昨（廿二）日特通告自本月二十五日起，先行恢復收寄浙江及江西各地之個人及大宗小包郵件云。

時局報告（上）
宣傳部二月廿二日廣播

今天把這一週間値得注意的時事國內方面和國外方面都提出四件，分別報告。

國內方面

一、魯蘇皖三省游擊副總指揮李長江擁護和平

國民政府還都以後，和平運動積極開展，各地軍政要人都紛紛投効到和平運動旗幟下面來，例如，最近一個月以來新四軍方面的軍人，不斷的自動表示脫離共產黨，歸附到國民政府來，最近蘇皖三省游擊副總指揮李長江，也毅然率領部衆三萬多人，表示擁護和平，李副總指揮在重慶政府嚴密的監視之下，不顧一切表示和平，他的深明大義，忠於國家民族的精神，實在是很値得我們欽佩的。汪主席因爲看到李同志毅力可嘉，非常欣慰，所以就給以第一集團軍總司令的名義，使得李同志今後共同爲和平反共建國而努力，我們記得汪主席前年在廣州廣播，演講怎樣實現和平，他說實現和平最簡單的辦法是只要蔣介石看清國家民族，比他個人重些，遵守孫先生大亞洲主義的遺教，接受日本關于和平的聲明，那末全國停戰，馬上就可以實現但是目前蔣介石沒有這種覺悟他還是把他個人的利益看得比國家民族的利益重要所以和平的實現就遇着很大的障碍，然而要除去這層極大的障碍也有辦法，只要在前方後方的行政當局，以及帶領軍隊的人，明白和平是希望而且是不損害國家獨立自由的，破除了蔣介石的欺騙宣傳，擺脫了蔣介石的箝制力量，第一步公開的贊成和平，在自己力量所及的地方，肅淸共產黨的一切陰謀罪惡，保衛地方的治安，保衛人民生命自由財產的安全，第二步集合贊成和平的同志，聯合起來，公開的要求蔣介石以國家民族爲重，不再做和平的障碍，這樣全面和平就可以很快的實現了，如今李總司令明白和平已經有了希望，而且明白和平是無害與國家的獨立自由的，所以他在汪主席偉大精神的感召之下，毅然贊成和平，可以證明和平運動正在一天一天走向光明，一天一天接近成功，這實在是一件値得欣慰的事情，希望其他各地的軍政人員，都能夠有同樣覺悟和作同樣的表示。

二、任援道就任第一方面軍總司令

和平與建軍，一般人往往認爲矛盾，這種見解是犯了幼稚病，其實抗戰需要力量，和平更需要力量，抗戰沒有力量固然不會勝利，和平而沒有力量也決不會成功，我們要知道和平不是空言可以得到的，一定要有實力來支持，然後眞正的和平才能夠確立，所以建軍這項工作在和平運動中實在是非常重要的，國府還都以後，中央對於建軍的工作，積極推進，爲了綏靖蘇浙皖三省地區，早已組成立三省綏靖軍，實力也相當充實，最近中央方面看到綏靖軍的組織不十分健全，系統也不很明白，所以把它改編爲第一方面軍，特任海軍部長任援道兼任總司令，並且任命各師旅團長，在本月十五日那天在南京宣誓就職，從今以後，努力剿除遊擊匪類，維持地方治安，在和平運動的進展上，一定能夠有很大的幫助。

三、重慶反動份子又在上海大肆活動

中日兩國的和平，是必要的，也是可能的，而且已經走上了勝利的道路但是一般利令智昏的人，還是橫加阻撓，最近重慶的恐怖份子，又在上海大事活動，海員工會常務委員彭伯威先生不幸遭遇毒手，已經傷重殞命，前天中央銀行上海分行，也發生炸彈案件，守衛一人也因此犧牲，這些份子不顧國脈民命，一味破壞搗亂，實在罪不可赦，租界當局，負有維持租界治安的責任，對於層出不窮的暗殺事件，始終沒有見過有效的措置，實在令人痛心，租界原是我們的領土，在租界上，我們有最高的主權，如今租界當局既然沒有力量維持租界治安，我們惟有努力收回自管，所以收回租界，是當前　我們應負的責任。

四、興亞聯誼會成立

東亞聯盟運動，經過中日双方人士的努力，已經日見隆盛，參加的大多是政府方面一般負責的人物，我們做事要希望成功，必須從根本上着手，所以中日兩國要講求親善和好，必須要從民間做起，因此很多先覺的人士就發起組織興亞聯誼會，在根本上使中日兩國人民融洽感情，親善和好，該會自從去年九月開始籌備到現在已經好幾個月，中日双方人士自動參加的很多，本月十六日該會就在南京宣告成立，從今以後，双方對於中日合作的事情，隨時交換意思，協助政府工作，一定有很好的表現的。

★RITZ★ 融光大戲院

地址海寧路三三〇號　電話四二三〇二一

開映時間　下午二時・四時・六時・八時　星期日上午十二時

實耗兩百萬金做五彩神話鉅片

十四明星　秀蘭鄧波　不朽偉構

青鳥

神仙女投胎船

全部五彩

綠林火窟　極樂世界　雲霄帝國　豪華天宮

THE BLUE BIRD

東亞海運

館話一九六〇〇　香港路五號

○長崎行連絡船（▲上海時間▼）
長崎丸　二月廿二日午前八時
神戶丸　二月廿五日午前八時
上海丸　二月廿七日午前八時

○神戶行連絡船
大洋丸　二月廿四日午前六時

大連汽船

上海四川路一一〇號　館話一九六四六

○青島，大連行（▲上海時間▼）
大連丸　二月廿五日午前九時
青島丸　二月廿八日午前九時
泰山丸　三月三日午前九時
大連丸　三月五日午前九時

○大連，天津線
萬壽丸　二月廿七日午前十一時

○基隆行　二月廿七日
○廈門行　三月六日
○廈門，盤谷行　三月五日
○青島，大連行　三月三日，三月五日
○青島芝罘行　二月廿四日
○青島芝罘天津行　三月四日，三月五日
○青島　天津行　二月廿七日
○鹿兒島，神戶，大阪，橫濱行　二月廿五日
○八幡，大阪行　二月廿五日

日本郵船

○上海，青島，天津，大連線
黃河丸　二月廿四日
二月廿七日
○歐洲定船期
○李浦行
○桑港定期航　二月廿八日，三月十四日，三月廿一日
○沙市定期船　二月十二日，四月二日
○紐約航路　三月二日
○南美定期船　三月十六日
○濠洲定期船　三月十八日
○孟買行　二月廿六日，三月七日
○蘭貢，甲谷陀行　三月十五日
○香港行
○神戶直航　二月廿八日，三月十四日

維他命B之始祖

阿利砂仁

鈴木梅太郎博士發見
內服製劑含有所謂之複合體

（一）患肺結核肋膜炎腸熱症（腸窒扶斯）等症時（二）脚疾之治療及豫防時（三）食慾障碍時（四）姙娠（懷孕）產褥授乳時（五）乳兒脚疾，生長及榮養起障碍時，疫痢及自家中毒症等（六）疲勞過度時，（七）因脚疾之關係而起眼障碍及聽器障碍等々

衝心型及類似此種之脚疾，疫痢，自家中毒等症時，直至脫離危險期可以每因以〇・五—一・〇瓩之結晶品注射於皮下或靜脈內，其他各症可用普通用量或其半量之內服劑，多半可達豫防之目的。

三共株式會社
本社　東京市日本橋區室町
出張所　上海寓山路沙遜公寓
中支代理店　重松藥房　上海寓山路一一六

三 SANKYO 共

經濟一週

一週商情簡述（二月十七日至廿二日）

上週金融市況以週初動盪最劇烈，蓋市場傳言本市美商銀行將取消支票活期存欵，實爲凍結資金之先聲，經營者聞此消息，頗感不安，乃紛思脫手，金滙遂同時鬆跌，美金現貨曾見五元八七五最鬆價，相去六元已不遠，飾赤金市亦步々下跌而退入六千元大關內，而見五七七五元最低盤，其他棉紗等市場亦連起騷動，一時人心惶々不可終日，幸後以利空消息未繼續，人心乃俏々安定，市勢亦見平穩，雖有起伏，但不過微波漣漪，但現金則極見俏利，週六比週初貨高達四百十元之多，於此可見需求之切矣，公債經多空双方掙扎結果，各債均微見上騰。

外匯

週一 滙豐掛牌仍無變化，暗市利空流言仍盛致全日處於售風中，鬆勢愈濃，晨開與上週六收價同，開後現美滙旋即鬆爲五元六八七五，至午潸勢一度微俏，後市美凍結資金傘之傳說又起，賣風重告熾烈，投機商接踵猛出達一百萬元，收市結果現英金三辨士四四三七五，現美金五元六五六二五，比上日英美滙期現俱鬆。

週二 滙豐掛牌，英滙歷鬆爲三辨士三七五，美滙掛長爲五元半，日、呂滙、荷滙亦均放長，暗市因通々利空消息相繼傳播，各方紛擬出手，賣風因之大熾，晨開英美滙背馳，英緊爲三辨士四六八七五，美鬆至五元六八七五，開後內外行投機商相繼猛出，現美滙竟鬆至五元八一二五，後以賣風繼續中見五元八七五鬆價，英滙亦見鬆落，結果現英金三辨士半，現美金五元七五，比上日英美滙俱硬化，尤以美滙鬆勢最鉅。

週三 滙豐掛牌未變更，暗市因投機商之補進，晨開英美滙均反動回堅，與上日收價同，因連日所傳之利空消息已風流雲散，投機商紛起補空，現美金緊至五元七一八七五，入後人心愈好，買風亦熾，美滙更歎達五元六八七五，再縮爲五元六五六二五，英滙亦告回緊，迄收市未見大變化，結果現英金三辨士四六八七五，現美金五元六八七五，比上日英美滙期現均緊。

週四 滙豐掛牌仍平，暗市因美滙續有湧出，潸勢看鬆，晨開比上日英平美緊爲五元六五六二五，開後以外行供覓濃厚，市微帶鬆，嗣後投機商忽出吸爲塞，市更鬆動，後市又有利空謠風，本日美滙做達五元七一八七五，計投機商陸續吐出達百餘萬元美金，收前小回，結果爲現英金三辨士四六八七五，現美金五元六八七五，比上日英美俱平。

週五 滙豐掛牌平定，暗市盤旋略緊，蓋以時局消息未見開展，人心復歸平定之故，晨開英美滙與上日收盤價同，開後平穩，近午忽起利空傳說，市象微俏，美滙於賣風中緊至五元六二五，後市買戶又減，緊勢復告消散，收盤結果現英金三辨士四五三一二五，現美金五元六五六二五，比上日英美滙俱見微緊。

週六 滙豐掛牌未更，暗市亦轉鬆平，蓋以國際情勢不明，但似較前緩和，亦，經營者徐多觀望，交易亦滿淡，晨開比上日英美滙均平，開後日商首塞，現美滙會略鬆爲五元六八七五，但未幾又向有利吸緊至開盤原價，入後買賣清淡，市鮮差等，收市結果現英金三辨士四五三一二五，現美金五元六五六二五，比上日無分軒輊。

外匯

（甲）滙豐掛牌

附註 英滙以法幣一元計算 餘滙以法幣百元計算

國別	週一	週二	週三	週四	週五	週六
英滙 辨士	三•三一二五	三•三七五	三•三七五	三•三七五	三•三七五	三•三七五
美滙 美元	五•三一二五	五•五〇〇	五•五〇〇	五•五〇〇	五•五〇〇	五•五〇〇
法滙 法郎	無市	—	—	—	—	—
港滙 港元	二三•〇〇〇	二三•三七五	二三•三七五	二三•三七五	二三•三七五	二三•三七五
坡滙 坡元	一一•七五〇	一三•〇〇〇	一三•〇〇〇	一三•〇〇〇	一三•〇〇〇	一三•〇〇〇
呂滙 呂元	一〇•七五〇	一一•〇〇〇	一一•〇〇〇	一一•〇〇〇	一一•〇〇〇	一一•〇〇〇
印滙 羅比	一八•二五〇	一八•五〇〇	一八•五〇〇	一八•五〇〇	一八•五〇〇	一八•五〇〇
德滙 馬克	無市	—	—	—	—	—
荷滙 荷盾	一〇•〇〇〇	一〇•二五〇	一〇•二五〇	一〇•二五〇	一〇•二五〇	一〇•二五〇
日滙 日元	二三•八二五	二三•六二五	二三•六二五	二三•六二五	二三•六二五	二三•六二五

（乙）內盤收市

日期	英滙（辨士）收盤價	美滙（美元）收盤價
週一	三•四四三七五	五•六五六二五
週二	三•五	五•七五
週三	三•四六八七五	五•六八七五
週四	三•四六八七五	五•六八七五
週五	三•四五三一二五	五•六五六二五
週六	三•四五三一二五	五•六五六二五

（丙）國際互滙

國別	週一	週二	週三	週四	週五	週六
英對美	四元〇三五	四元〇三五	四元〇三五	四元〇三五	四元〇三五	四元〇三五
美對英	四元〇二五	四元〇二五	四元〇二五	四元〇二五	四元〇二五	四元〇二五
英對滬	三辨士[illegible]	三辨士[illegible]	三辨士[illegible]	三辨士[illegible]	三辨士[illegible]	三辨士[illegible]
美對滬	五元八二	[illegible]	[illegible]	[illegible]	[illegible]	[illegible]
英對日	一先令二辨士半	一先令二辨士半	一先令二辨士半	一先令二辨士半	一先令二辨士半	一先令二辨士半
美對日	二三元四八	二三元四八	二三元四八	二三元四八	二三元四八	二三元四八

現金

週一 給赤暗市因國際流言影響，變動極爲劇烈，晨開高爲六千二百元，加以滙市報緊，買意更高，續升五十元，旋爲獲利售低近五十元，乃後滙市實傳美凍結資金即將實現，人心恐慌，賣盤四起，立瀉百餘元，此後能有交易但頹勢難挽，終以六〇六〇元收市，比上續跌七十五元，全日有二百十元之高低，成交約一萬兩，現貨比期貨高三百元，飾金掛平。

週二 給赤暗市連日傾跌不已，本日更破入六千大關內，晨低竟達五千七百七十五元，市上示滿賣戶，多方雖有搜求，力絀不敵，賣勢甚猛，晨初因上日場外跌勢，即於人心恐中開低至五千九百八十元，一度回出六千關外即復破入，國際情勢和緩，市被激動回昂，結果以五千九百五十元，比上日軋小一百十元，全日有二百九十五元之高低，成交約四萬兩，現金仍高出三百元外，飾金掛六百五十元。

週三 給赤暗市連小一週後，突反動上挺，蓋以外滙復賡，時局消息將有新開展，人心因之興奮，買風大起，晨初即開高爲六千〇二十元，旋一度軋入六千關內，即爲外滙之報緊所拖回，且更昇達百元關外，旋以趁高了結價復壓入百元內，結果以六千〇八十五元收市，比上日猛升一百卅五元，半日有一百五十五元之高低，成交約二萬兩，現貨高四百二十元，飾金掛高。

週四 給赤暗市初堅繼疲，全日經過頗多波瀾，晨初因上日場外減價甚昇，遂開高爲六千一百二十元，旋以買戶興緻甚高，進升五十元，嗣後怨有本市流言，人心漸疲，各方力售下，市價條落竟破入百元關內，且有退入六千大關之勢，幸爲趁低吸進者，挽回頹風，入後百元關，出而復入，終以六千〇三十五元收市，比上日軋小五十元，有一百六十元之高低，成交約計一萬餘兩，現貨比期交高四百元左右，飾金掛六百四十元。

週五 給赤金市受外滙轉緊及國際情勢之影響，人心興奮，買戶又見熱鬧，價亦好近百元，晨開即於買風中昂至六千〇九十元，旋又續挺，遂出百元關，但爲銀號稍壓低，復回入百元關內，後滙市走緊，買意濃厚，百元關門仍被闖出，嗣即扶遙直上，續爲六七十元，結果以六千一百二十五元收市，比上日升九十元，有九十元上落，成交後，現金比期高三百八十元至六十元，飾金掛平。

週六 給赤暗市初疲續堅，結果微見軋小，蓋以國際間空氣已漸見緩和，且外滙轉緊，獲利頭起而抵補，需要既多，市趨緊俏矣，晨初於賣風中曾小爲六千〇七十元，旋再見低，後傳利多消息，引起買風，近午上昇尤勁，結果以六千一百十五元收市，比上日微小十元，成交約萬兩，現貨則愈趨俏利，比期高達四百十餘元，飾金掛高十元。

（甲）現金

日期	開盤	收盤	最高	最低
週一	六•二〇〇•〇〇	六•〇五〇•〇〇	六•二五〇•〇〇	六•〇一〇•〇〇
週二	五•九〇〇•〇〇	五•九五〇•〇〇	六•〇二〇•〇〇	五•七七五•〇〇
週三	六•〇一〇•〇〇	六•〇六五•〇〇	六•一〇五•〇〇	五•九〇〇•〇〇
週四	六•一〇〇•〇〇	六•〇二五•〇〇	六•一六〇•〇〇	六•〇二〇•〇〇
週五	六•〇四〇•〇〇	六•一三五•〇〇	六•一四〇•〇〇	六•〇二〇•〇〇
週六	六•〇九〇•〇〇	六•一一五•〇〇	六•一三五•〇〇	六•〇八五•〇〇

（乙）飾金

日期	行名	兌出	收進
週一	大新	六五〇•〇〇	六一〇•〇〇
週二		六五〇•〇〇	六一〇•〇〇
週三	同	六六〇•〇〇	六二〇•〇〇
週四	同	六六〇•〇〇	六二〇•〇〇
週五	行	六六〇•〇〇	六二〇•〇〇
週六	行	六七〇•〇〇	六三〇•〇〇

公債

週一 日外滙續鬆，本金市猛跌，人心因之虛弱，公債受此影響，賣戶雖衆，結果各債上落互見，成交約在二百五十萬元之譜。

週二 受國際及本市情形之影響，公債漲勢略戢阻止，本日多空双方掙持甚烈，結果各債一致上升八角至一元六角，成交在二百萬元之間。

週三 多空掙持，空方漸形不支，市況仍在上騰中，結果各債一致好起五角至一元一角，成交約二百三十餘萬元。

週四 各債一致續昂，蓋買方進意濃厚，吃價猛健，上午信孚會雖進四十餘萬，後市則買方亦進三十萬之數，尤多注意於統丙，故統丙得獨昂一元〇五分，餘亦好起四角至八角，成交約二百五十餘萬元。

週五 交易堪爲清淡，多方雖欲撤高，但力量不足，故各債統丁平分，餘則互有上落，成交約二百餘萬元之譜。

週六 債市因賣空者多，市在賣氣籠罩中，頭難掙扎，結果除統丁未做外，各債一致下跌一元至一元八角，成交約一百萬元。

類	期	週一	週二	週三	週四	週五	週六
甲統	最高	[illegible]	[illegible]	[illegible]	[illegible]	[illegible]	[illegible]
甲統	最低	[illegible]	[illegible]	[illegible]	[illegible]	[illegible]	[illegible]
甲統	收盤	[illegible]	[illegible]	[illegible]	[illegible]	[illegible]	[illegible]
乙統	最高	[illegible]	[illegible]	[illegible]	[illegible]	[illegible]	[illegible]
乙統	最低	[illegible]	[illegible]	[illegible]	[illegible]	[illegible]	[illegible]
乙統	收盤	[illegible]	[illegible]	[illegible]	[illegible]	[illegible]	[illegible]
丙統	最高	[illegible]	[illegible]	[illegible]	[illegible]	[illegible]	[illegible]
丙統	最低	[illegible]	[illegible]	[illegible]	[illegible]	[illegible]	[illegible]
丙統	收盤	[illegible]	[illegible]	[illegible]	[illegible]	[illegible]	[illegible]
丁統	最高	—	[illegible]	[illegible]	—	[illegible]	—
丁統	最低	—	[illegible]	[illegible]	[illegible]	[illegible]	—
丁統	收盤	[illegible]	[illegible]	[illegible]	[illegible]	[illegible]	—
戊統	最高	[illegible]	[illegible]	[illegible]	[illegible]	[illegible]	[illegible]
戊統	最低	[illegible]	[illegible]	[illegible]	[illegible]	[illegible]	[illegible]
戊統	收盤	[illegible]	[illegible]	[illegible]	[illegible]	[illegible]	[illegible]
六九	最高	[illegible]	[illegible]	[illegible]	—	—	—
六九	最低	[illegible]	[illegible]	—	—	—	—
六九	收盤	[illegible]	[illegible]	[illegible]	—	—	—

貼現拆息

日期	貼現	折息
週一	四，〇〇	〇，〇七
週二	四，五〇	〇，〇七
週三	四，七五	〇，〇六
週四	五，〇〇	〇，〇六
週五	五，〇〇	〇，〇六
週六	四，五〇	〇，〇六

上海中央市場

小日野菜百斤價格調查表（二月廿二日）

品名	產地	價值
黃芽菜	崇明	四〇•〇〇
鹹白菜	同	四〇•五〇
茄辣菜	同	五〇•〇〇
菜節	同	四〇•〇〇
雞毛菜	同	
地力	杭州	一八•〇〇
百合	宜興	
捲心菜	浦東	五〇•〇〇
蓬花菜	同	八•〇〇
草頭	同	一五•〇〇
小圓豆	同	八•〇〇
白蘿蔔	杭州	四•五〇
胡蘿蔔	常熟	八•〇〇
黃蘿蔔	本地	六•〇〇
山藥	太湖	一八•〇〇
紅甘蔗	塘西	一〇•〇〇
雪菜	太湖	三•五〇
青菜	浦東	一•八〇
韭菜	本地	五五•〇〇
菠菜	本地	五•〇〇
小圓節	本地	九•〇〇
大蒜	本地	三•〇〇
芹菜	常熟	九•〇〇
塔古菜	本地	四•二〇
香菜	本地	三•〇〇
芋艿	宜興	一六•〇〇
茄菜	本地	五•〇〇
洋葱頭	嘉定	五五•〇〇
[illegible]	本地	一〇•〇〇
芹菜	同	八•〇〇
洋山芋	黃渡	一三•〇〇
番茄	本地	四〇•〇〇
荸薺	杭州	一〇•〇〇
薺菜	本地	一五•〇〇
菱	本地	九•〇〇
生薑	平湖	一〇•〇〇
嘉興菜	嘉興	一•六〇
韮芽菜	本地	四〇•〇〇
螺絲菜	北新涇	一四•〇〇
紅辣椒	本地	一〇•〇〇
蒜苗	蘇州	二五•〇〇
紅蘿蔔	常州	五•〇〇
菜薹	本地	六•〇〇
大頭菜	北沙	八•〇〇
鹹菜	湖州	一二•〇〇
甜山芋	浦東	八•五〇
甜菜	崇明	八•五〇
春筍	杭州	八五•〇〇

醃臘部

品名	產地	價值
茶腿	金華	二三〇•〇〇
南肉	同	一四〇•〇〇
蔣腿	東陽	二八〇•〇〇
肉皮	江北	三〇〇•〇〇
披猪	江北	九〇•〇〇
實腿	如皋	一六五•〇〇
冲南	同	一六〇•〇〇
鹹腿	北江	一五〇•〇〇
臘肉	江北	二〇〇•〇〇
火腿	原庄	一五〇•〇〇
新鹽肉	江北	一一〇•〇〇
猪油	江北	三五〇•〇〇
鴨脚膀	南京	一六〇•〇〇
鹹腸	同	三〇〇•〇〇
鴨肫肝	同	三〇〇•〇〇
新猪頭	江北	五五•〇〇

南北貨部

品名	產地	價值
黑棗	天津	三五•〇〇
紅棗	天津	一六〇•〇〇
金菜	徐州	六二•〇〇
瓜子	同	二五•〇〇
蓮子	漢口	一四〇•〇〇
桃玉	天津	四〇•〇〇
粉干	江北	二五•〇〇
生仁	青島	四〇•〇〇
胡桃	天津	六〇•〇〇
葵花子	天津	一三〇•〇〇
大頭菜	南潯	一五〇•〇〇
芡實	鎮江	一七〇•〇〇
栗子	鎮江	一五•〇〇
筍干	溫州	一一〇•〇〇
木耳	四川	五七〇•〇〇

中央儲備銀行上海分行謝啓

本行前晨被暴徒騷擾雖有虛驚所幸同人均告無恙辱荷中外各界暨同業光臨慰問或承電詢 關切殷拳毋任銘感謹此鳴謝

諸希 垂察

中央儲備銀行上海分行敬啓

橫濱正金銀行 總行 日本橫濱 上海黃浦灘路二十四號 電話 經理室 一七六四九號 各室轉接 一五四七〇號

三井銀行 總行 日本東京 上海九江路一〇號 電話 經理室 一九一九六號 各室轉接 一五四三〇號 宿舍 一八五三四號

三菱銀行 總行 日本東京 上海九江路三十六號 電話 經理室 一〇五三二號 副經理室 一九一一八號 各課轉接 一八〇〇八號 夜間 一八〇〇八號 宿舍 一二六九七號

住友銀行 總行 日本大阪 上海九江路六十九號 電話 經理室 一八二五三號 各課轉接自 一五五三三號 至 一五五五五號 夜間 一三五三六號

臺灣銀行 總行 臺北 上海黃浦灘路十六號 電話 經理室 一六五三一號 各室轉接自 一八六六二號 至 一八六六五號 夜間 一八六六二號

朝鮮銀行 總行 京城 上海四川路三三〇號 電話 經理室 一二三九五號 各室轉接 代表 一一六七六號

漢口銀行上海支行 上海文路三一〇號 各種存欵，各種放欵，代收欵項滙兌等 電話 代表 四三三三〇號 各課轉接 四三三八〇號 四二三三九號 北四川路分行 電話 四六一一二號

上海銀行 上海吳淞海寧路口 電話 總經理室 四三六五七號 經理室 四〇八三九號 各課轉接 四〇八四二號 宿舍 四六八二〇號

華興商業銀行

資本金五千萬元（全額業已繳納） 各种公積金四千五拾萬元

電話代表四六一二九三（兼夜間及休假日）

總行 百老滙路六九 分行 南京 建康路朱雀路角 電話二四八〇一號 支行 蘇州 觀前街 電話一二〇一號 杭州 新民路三三九號 電話一七〇二號 辦事處 蚌埠 馬路 電話一七〇一號 鎮江 電話 中華路 一一五號

上海市政府教育局公告

爲公告事查本局現須添製南市新設三小學校及南市舊有九小學校各項校教具工程凡營造廠商具有該項工程經驗者即於本日起來局領取圖樣章則並隨帶印章及兩項保證金共計三百元手續費各五元特此公告

同成日本語學校招收男女新生

學額 一百名 開學 三月一日 時間 下午四時至五時半 由日本人親自教授 簡章 備索 地址 林蔭路一八二號

關於商標

註册緊要聲明！南京國民政府令開於本年五月份止期內必須一律從新登記 否則所有法益將無保障 凡向前南京政府商標註册者在本第三人能爲侵害商標專用權 招聘日英文繙譯員

本律師曾任審判官及中日律師在職二十有年經驗宏富專辦各種訴訟商標註册案件如欲保障商標專用權益及法律顧問或管理房產代收房租等事陸續來議無不竭誠歡迎

前審判官 辯護士大律師 古賀光豐 商標法律特許事務所 上海九江路台灣銀行大樓 電話一七六六〇號

原利一法律事務所

辯護士 法學士 原 利一

四川路一二〇號四川大樓三七一三九號房間 住宅電話 四一四二一 四三一九 六七號

新昌五金號

手縫針：縫級機器針：切玻璃刀。
蝶鉸：鐵工鑪。
帽掛：各種廉價品：應有盡有。

上海武昌路九一號 電話四五九五二號

謀財：須從健康着手

全家老少健康，原爲生財貯金秘法，否則，終年求醫問卜，湯藥不斷，入不敷出，安有聚財貯金之理。維護健康之第一條件，首重強化胃腸，胃腸一經充實，則一切食物，自能吸收同化，經過血行，變爲有益身體之成份

「愛表斯」爲東洋最大啤酒公廠出產之新鮮酵母製劑，配有人體發育成長不能或缺之蛋白質糖原，燐鐵鈣等高貴成份，爲自然物中維他命B複合體最高給源。功能強化胃腸，增進食慾幇助消化，調整便通，給身體以抵抗機能，使病毒無侵入機會，功効卓越，遠近稱賞。

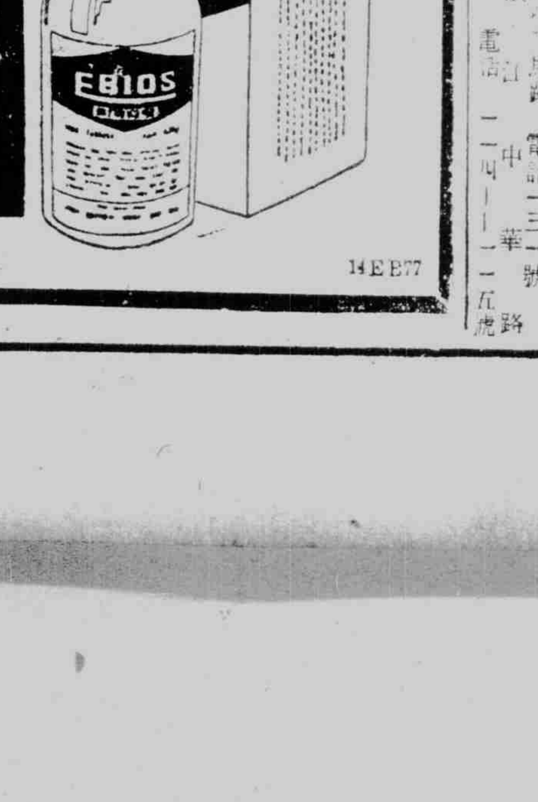

愛表斯

エビオス

大日本麥酒株式會社 三井洋行 田邊洋行

HEB77